# דבר

דבר יום שני כ"ו בחשון תשנ"ה 31.10.94 גליון 21390

12 עמודים, המחיר 2.90 ש"ח (כולל מע"מ) באילת 2.40 ש"ח


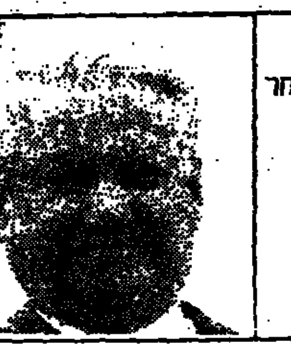

ישראל וושינגטון עוקבת בעניין אחר מאמצי רוסיה להידחף למרום המדיני. שמואל שגב (עמ' 7)

עוד פנינה פסולה בשרשרת מפוארה של שרון סטון בסימה עם כוכבי הוליווד: "המומחה" (עמ' 9)

היא משביעה את הרעבים, מרגיעה את העצבים ולא מוסיפה קילוגרמים לשמנים – פאסטה ב־250 וריאציות, בספר חדש (עמ' 10)


| | |
|---|---|
| חדשות חוץ | 4 |
| כלכלה | 5 |
| ספורט | 8 |
| עכשיו | 10 ,9 |
| כל דבר | 12 |


# רבין הודיע לערפאת: הסגר על השטחים יוסר בהדרגה ממחר

**הפלסטינים התרשמו שישראל תימנע מהטלת סגר בעתיד; רבין הביע כוונות לזרז את ביצוע הסדר הביניים בשטחים; ערפאת ביקש מרבין לשחרר את השיח' אחמד יאסין; השניים ישובו להיוועד במחסום ארז ביום השני הבא**

מאת דן אבידן, קזבלנקה

ראש הממשלה, יצחק רבין, הודיע אתמול בקזבלנקה ליאסר ערפאת כי ממשלת ישראל תתחיל מחר להתיר את הסגר מהשטחים. כמו כן סוכם בשיחת שני המנהיגים, כי רבין וערפאת ישובו ויוועדו ביום שני הבא במחסום ארז, כדי להשלים את הדיון בדרכי יישום הסדר הביניים בשטחים, לרבות עריכת בחירות למועצת האוטונומיה.

נוסף על כך הבטיח רבין לערפאת, כי אם יותמו סופית בימים הקרובים הסכמים ביחס להצבת שוטרים פלסטיניים במעברי הגבול ברפיח ובגשר אלנבי הם יתממשו מיד. הסכמה נוספת שהושגה בין רבין לערפאת, היא, כי ברגע שהמדינות התורמות כספים לאוטונומיה יודיעו לממשלת ישראל ולרשות הפלסטינית, כי הן מתחילות להזרים 120 מיליון דולר למימון פרוייקטים שונים בשטחים, כפי שהתחייבו בשעתו, תעביר ממשלת ישראל לפלסטינים עוד ארבעה תחומי אחריות בגדה: תיירות, רווחה, בריאות ומיסוי.

בהקשר זה נועדו אמש בקזבלנקה שר החוץ פרס, ערפאת ונשיא האיחוד האירופי ז'ק דלור. ערפאת קבל על שהאיחוד האירופי אינו מעביר 120 מיליון דולר לקופת הרשות הפלסטינית. סוכם, שהפלסטינים יעבירו לרשות השוק האירופי רשימת פרוייקטים, שבכוונתם לבצע באוטונומיה, כדי לזרז את העברת הכסף ולהחיש את המשך תהליך העברת הסמכויות מישראל לידי הפלסטינים.

ערפאת קבל לפני רבין על שהסגר לא מוסר לחלוטין ומיד, אלא רק בהדרגה. בהקשר זה אמר יאסר עבד־רבו ל"דבר": "שמענו דברים על הסרה הדרגתית של הסגר. אנו סבורים שהסגר צריך להיות מוסר, כי זה יצור אווירת אמון בין שני העמים וקרקע נוחה למשא ומתן".

ערפאת תבע גם מרבין, שממשלת ישראל לא תשוב יותר להטיל סגר על השטחים כי מדובר בענישה קולקטיבית, הגורמת נזק לתושבים בעזה ומרתיעה משקיעים מלהזרים לשם כספים. רבין השיב לערפאת, שכל עוד החמאס והג'יהאד האיסלאמי ימשיכו בפיגועים אכזריים כמו רצח הישראלים במדרחוב בירושלים, רצח החייל נחשון וקסמן וטבח 22 הישראלים באוטובוס בתל אביב תרגיש ממשלת ישראל חופשית לנקוט כל צעד כדי להבטיח בטחון לתושבי ישראל.

בתשובה לשאלות כתבים לאחר פגישתו עם ערפאת, רמז רבין, כי הממשלה עלולה להמנע בעתיד מהטלת סגר על השטחים, ובמקום זאת תנקוט צעדים חריפים יותר כדי לוודא שפלסטינים בלא רשיון עבודה לא יכנסו לישראל.

התברר שאת כל הפיגועים הקשים בשנה וחצי האחרונות ביצעו פלסטינים שנכנסו לישראל בלא רישיונות עבודה. נודע, כי ערפאת תבע מרבין לשחרר מהכלא את השיח' אחמד יאסין, אך תביעתו נדחתה בשלב זה.

רבין אמר בתשובה לשאלת "דבר", כי בשיחה נדונה גם שאלת המעבר הבטוח בין עזה ליריחו, אך לא הושגו סיכומים. ראש הממשלה אמר גם, כי חזון השלום שנחתם

(המשך בעמוד 2)

"מבין את אמרי". חסן השני

"ירושלים תישאר מאוחדת". רבין

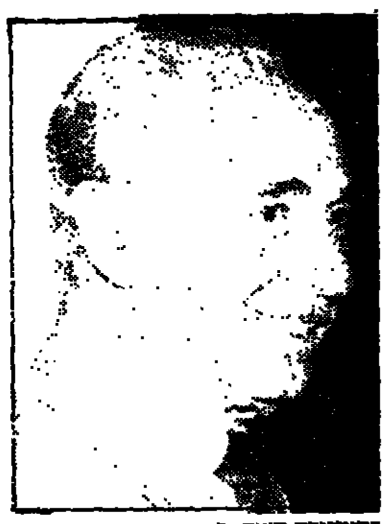

"האווירה השתפרה". פרס

"ירושלים – לפלסטינים". ערפאת

## יאסר ערפאת נאם לפני רבין

מאת גדעון קוץ, קזבלנקה

ליאסר ערפאת ניתן לנאום לפני ראש הממשלה, יצחק רבין, באולם הענק המלא מפה לפה של הארמון בקזבלנקה. הועידה נפתחה במהומה ארגונית לא קטנה. חלק גדול מהמוזמנים נאלצו לשבת בכיסאים מאחורי זכוכיות עבות ולהודיע כשבחלק מן הנציגים לא היה אפשר להתגבר על מסבים, שהסתירו את שדה הראיה.

עם זאת היה אפשר להסתובב בחופשיות בתוך הארמון וכך גם עשו כל הנציגים שלא החזיקו מעמד באולם הדיונים. חלק יצאו לנשום אויר מול המשמר הצבעוני של הארמון המלכותי, שקיבל את הבאים.

פרס והנסיך חסן סיכמו בקזבלנקה

## צוות משותף יגייס 200 מיליון דולר להקמת סכרים על הירדן ועל הירמוך

מאת דן אבידן, קזבלנקה

שר החוץ פרס סיכם אתמול עם נסיך הכתר הירדני חסן, בפגישתם בקזבלנקה, על הקמת צוות ישראלי־ירדני־אירופאי, שיעסוק בגיוס בין 150 ל־200 מיליון דולר להקמת שני סכרים על הירדן והירמוך, שיורידו 50 מליון מטר מעוקב מים לירדן.

כמו כן הוסכם להקים קבוצת עבודה בהשתתפות ארה"ב, כדי לדון בהקמת בנק אזורי. בשיחה תואמו גם כמה נושאים שיופיעו בהודעת הסיכום של ועידת קזבלנקה, כמו הקמת מזכירות קבע לוועידה שתשב במרוקו.

בפגישה אחרת, שערך אתמול פרס עם ערפאת וז'אק דלור, נשיא האיחוד האירופי, סוכם להמשיך בייזום פרוייקטים לשיקום עזה, להקים פארק תעשייתי מדרום למחסום ארז, שיעסיק פועלים ערבים ויהודים, ולטפל בשיקום אסירים משוחררים ביריחו. כמו כן סוכם ששר האוצר בייגה שוחט, שהשתתף בפגישה, יוועד בקרוב עם אבו עלא, להסדיר את בעיית העברת תשלומי מס ערך מוסף בין עוסקים מישראל לרשות הפלסטינית.

ואילו שר המסחר והתעשייה מיכה חריש נועד אתמול עם עמיתו העומאני מקבול בינאלי. היתה זו פגישה ראשונה של שר תעשיה ישראלי עם עמית עומאני. בפגישה לא סוכמו צעדים אופרטיביים לשיתוף פעולה מסחרי בין ישראל לנסיכות עומאן.

חריש אמר לשר בינאלי כי ממשלת ישראל החליטה לתת ביטוח סחר חוץ לחברות ישראליות שיסחרו עם עומאן במחירים כוללים. הוא ביקש שממשלת עומאן תנקוט צעד דומה כלפי חברות ליצוא עומאניות. פרט לכך שררה בשיחה הסכמה על הצורך ביצירת מסגרות לשיתוף פעולה כלכלי אזורי, כדי לתת בסיס כלכלי להסכמי השלום. השר העומאני אמר שנסיכויות הנפט במפרץ הפרסי לא יוכלו לבצע פרוייקטים לשיתוף פעולה כלל אזורי עם ישראל, כל עוד לא נפרצה הדרך במשא ומתן הישראלי־סורי. מדינות אלה רוחשות תודה לסוריה על ששלחה צבא לסעודיה בתקופת מלחמת המפרץ, והן אינן רוצות לפגוע בדמשק.

שני השרים דנו ביצירת תנאים לשיתוף פעולה בין אנשי עסקים מעומאן ומישראל. השר העומאני הסכים לקיים קשר שוטף עם עמיתו הישראלי, כדי להעביר מידע על התפתחויות הנוגעות להכנת הקרקע לשיתוף פעולה כלכלי. לדבריו מדינות המפרץ הפרסי יסירו את החרם הערבי מעל ישראל ברגע שהתנאים יבשילו לכך. לדבריו מדינות המפרץ יסייעו בשלב ראשון לירדן ולפלסטינים מבחינה כלכלית, הדרך ציבור זה תיסלל הדרך גם לשיתוף פעולה כלכלי בינן לבין ישראל.

### צור ומדיין

בפגישה שערך אתמול שר החקלאות יעקב צור עם עמיתו המרוקאי מקפר מדיין, סוכם על הקמת ארבע ועדות לשיתוף פעולה. האחת לתחום המחקר ופיתוח חקלאי, השניה בתחום סיוע בטכנולוגיה חקלאית, השלישית לסיוע בתחום התפלה וטיוב מים והרביעית בתחום גידול בעלי חיים ובכללם פטימים, משק חלב וביצים. המרוקאים מעוניינים שישראל תסייע להם בשיפור מקורות המים, אספקת טפטפות להשקייה והעברת טכנולוגיה חקלאית. צפוי שהסכמים בארבעת התחומים שנזכרו לעיל יותמו בין שתי הארצות במהרה.

## 700 אלף בני־אדם נהרגים בעולם מדי שנה בתאונות דרכים

(עו). – 700 אלף בני־אדם נהרגים ו־15 מיליון בני־אדם נפצעים מדי שנה בעולם בתאונות דרכים. נתונים אלה נמסרו על־ידי השופט דב לוין, יושב־ראש המועצה הלאומית למניעת תאונות, בפגישה של המועצה שהתקיימה בתל־אביב. השופט לוין השתתף באסיפה הכללית של ארגון הגג של הארגונים הלאומיים הפועלים לבטיחות בדרכים בקייפטאון, שם נבחרו הנתונים.

באסיפה נמסר, כי אם לא ייעשה מעשה של ממש לעצירת ההידרדרות, יוכפלו מספרים אלה בשנות האלפיים.

משתתפי הקונגרס בקייפטאון הוזמנו על־ידי השופט לוין להשתתף בכנס הבין־לאומי השלישי לבטיחות בדרכים ואיכות הסביבה שיתקיים ב־7-9 בנובמבר בתל־אביב.

## המתנקשים באיש השב"ס – ככל הנראה מחסידיו של עוזי משולם

**מכונית מדגם ג'י.אם.סי הגיחה לעברו של רב־כלאי אבירם ואש תופת נורתה לעברו; איש השב"ס השיב אש, פצע שניים מן התוקפים והתמוטט; הוא הועבר לטיפול בבית החולים במצב קשה; שני תוקפיו הפצועים הגיעו אף הם לביה"ח ונעצרו**

מאת רוני ברזילי ומיכל גרייבסקי

ניסיון ההתנקשות בחייו של קצין הביטחון של כלא נצן בני אבירם, (40) בקריית־מלאכי הוא ככל הנראה מעשה ידיהם של חסידי הרב עוזי משולם. במשטרה בודקים אם ניסיון הרצח הוא נקמה על שי11 מחסידי הרב, עצורים ב"כלא־ניצן" שעליו מופקד רב־כלאי אבירם.

הודות לתושיה והתגובה המהירה של קצין השב"ס ניצלו חייו ונעצרו שניים מהחשודים בהתנקשות, אבנר סעדיה ויואב שורבי, תושבי פתח תקווה ואריאל.

רב־כלאי אבירם נפצע פצעים בינוניים בצווארו ובפניו. מצבו יציב ולא נשקפת סכנה לחייו. המשטרה פתחה במצוד אחר מתנקש שלישי, שהצליח להימלט. עקב חומרת המעשה הועברה הפרשה לידי היחידה לחקירות פשעים. מפקד משטרת מרחב לכיש, ניצב ניר צפריר, שיבח את תגובתו של הסוהר.

מחקירת המשטרה עולה, כי אתמול סמוך לשעה 06:45 יצא רב־כלאי אבירם בביתו ועשה את דרכו למרכז לב־הקריה בקריית־מלאכי, סמוך למזרקה. אבירם ירד במדרגות הסמוכות לקניון לב־הקריה, כשלפתע הגיחה מכונית מסחרית מדגם ג'י.אם.סי עלתה על המדרכה והתקרבה אליו עד כדי מטרים ספורים. לפתע נורתה אש מצד יושבי הרכב לכיוונו של אבירם. הוא נפגע משלושה כדורים.

מעדויות של עוברים ושבים עולה, כי אבירם, למרות פציעתו הקשה שלף את אקדחו מסוג "יריחו" וניהל עם תוקפיו קרב יריות מטווח קצר עד שהתמוטט. בחילופי האש נפגעו שניים מן התוקפים, אך הם הצליחו להימלט עם מכוניתם. לשמע היריות בא למקום יהודה אבוטבול, קרוב משפחה של אבירם, הוא חשב שמדובר בחבלנים. יחד עם תושבת המקום רץ לכיוון אבירם שהתבוסס לאחר המרדף הרגלי הקצר שעשה אחרי המכונית הנמלטת. "זיהיתי אותם, אלה החברה של משולם, פגעתי בהם", אמר אבירם לאבוטבול, שיחד עם אותה אשה הגיש לו עזרה ראשונה וניסה לחסום את פרץ הדם בצווארו.

"ראיתי אותו יורה ולא הבנו מה קורה. כאשר ניגשנו אליו, ראיתי שיורד לו הרבה דם, פחדתי שנאבד אותו. ניסיתי לעצור את הדם וקראתי לעזרה". סיפרה האשה שביקשה שלא לחשוף את זהותה.

למקום האירוע הוזעקו כוחות משטרה גדולים בראשותו של מפקד מרחב לכיש, ניצב משנה ניר צפריר, מפקד משטרת קריית־מלאכי, יורם לוי, והם הורו על פתיחת מצור ברחוב אחר התוקפים. בתוך דקות ספורות הוצבו בכל כבישי מרחב לכיש מחסומים, אך שלושת החשודים לא נתפסו.

אבירם הובהל לבית החולים "קפלן" ברחובות. בתוך כך ובתוך זמן קצר הגיחה לחזית בית החולים מכונית הג'י.אם.סי ובה שני החשודים, שככל הנראה היו מעורבים בניסיון ההתנקשות. השניים היו פצועים במותניים ובחזה ונזקקו לטיפול רפואי מיידי.

מחקירת המשטרה התברר, כי השניים בני 33 ו־37 חשודים בביצוע ניסיון הרצח ונפצעו בחילופי האש. החשוד השלישי הצליח להימלט במונית.

בחקירת זירת האירוע הוברר, כי במקום נמצאו כמה תרמילי אקדח בקוטר 0.22, שנורו מאקדח אחד או שניים.

בשירות בתי הסוהר רואים בחומרה רבה את הניסיון לרצוח את קצין השב"ס. דובר השב"ס, ברעמי ציון, כי יש הרבה קצינים המשרתים בשב"ס שמקבלים לעיתים מזומנות איומים על חייהם ועל חיי בני משפחתם במסגרת עבודתם. במקרים כאלה זוכים הקצינים להגנה מלאה. לדבריו, לגבי מקרה אבירם לא היו התרעות או ידיעות על ניסיון להתנקש בחייו של אבירם ולכן ההפתעה היתה גדולה.

ההערכת המשטרה, העובדה שבמסגרת עבודתו אחראי אבירם על כל נושא הביטחון בכלא ניצן ובו שוהים היום העצורים בקבוצת חסידי הרב משולם, גרמה ככל הנראה להחלטה לפגוע בו.

אין זו הפעם הראשונה שקציני שב"ס נפגעים מידי של אסירים או קרוביהם, נקמה על יחסם של קציני השב"ס לאסירים.

לפני כשנתיים אירע ניסיון להתנקש בחייו של מפקד כלא באר־שבע, רונ' לבקוביץ'. רימון רסס הוצמד לדלת ביתו, והתפוצץ. בדרך נס איש לא נפגע. מקרה אחר, שזכה לכותרות וכינוי תקשורתי־כאשר כלא ניצן נקרא על שמו היה רצח קצין השב"ס, רוני ניצן, לפני כמה שנים, ואת בתגובה לפעילותו נגד החדרת סמים לבית־הכלא.

מנהל בית החולים קפלן, ד"ר יוסף פורסט, מסר ל"דבר" כי אבירם נפצע בצווארו ונפגע בכלי דם שהצריכו טיפול והו־אה. לדבריו, שני החשודים בידי סעדיה ושורבי נפצעו במותנם ובחזה וחומרת פציעתם הוגדרה בינונית.

יורש העצר המרוקאי סידי מוחמד

## "אני משתוקק לבקר בישראל; הרבה פעמים עברתי על ידכם"

מאת גדעון קוץ, קזבלנקה

"אני משתוקק לבקר בישראל. אזור זה בעולם מאוד מעניין אותי. כל כך הרבה פעמים עברתי על יד המדינה שלכם וביקרתי במדינות סמוכות. עד שממש מעניין אותי לראות איך זה אצלכם", כך אמר בשיחה ל"דבר" יורש העצר של מרוקו סידי מוחמד.

שוחחנו בביתן בגן ארמונו של המלך חסן, בעודנו ממתינים לתום השיחה בין רבין והמלך חסן. סידי מוחמד פרסם לאחרונה ספר על הקשרים הכלכליים בין אירופה לצפון אפריקה. הוא משפטן שהשתלם באוניברסיטאות במרוקו, באירופה ובארה"ב. גם אחיו למד באירופה. "אני מאמין בכך שהכלכלה יכולה לפתור הרבה בעיות ולקדם את השלום" אמר סידי, "לכן ועידה זו היא כה חשובה גם עבורכם, ואני מקווה כי היא תשמש גורם משמעותי בהאצת התהליך שיאפשר לי לבקר בארצכם".

סידי מוחמד מבטיח לשלוח לי את ספרו החתום, והוא מצפה ליום שבו יוכל ליישם את התיאוריות שלמד גם בקשרים עם כל האזור שלנו, כולל ישראל. אביו אומר עליו "סוף סוף אני רואה שבני מבין בנושאים מסויימים יותר ממני".

הנסיך סידי מוחמד הוא איש צעיר ונעים ומתכונן להיות שליט מדיני. הוא מתעניין בחינוך הגבוה בארץ, באוניברסיטה העברית, שבה היה רוצה לבקר. אותו הצעיר מחייך ומתנהן, כבר עכשיו רואים מי המסכות בביתן הקיץ של הארמון בקזבלנקה. "הועידה היא ארוע גדול לארצי ואני מקווה ובטוח שנהיה ראויים לאמון שניתן בנו ונתרום למהלך המכריע הזה לגבי השלום והחבנה באזור ובעולם" הוא מסכם כמו אביו.

## משלחת ישראלית בראשות השר שריד הגיעה לתוניס

(עו). משלחת ישראל לתוניס, בראשות השר לאיכות הסביבה יוסי שריד, הגיעה אמש לתוניס, להשתתף בועידת השרים לאיכות הסביבה של ארצות הים התיכון, ולפגישות של משרדי החוץ והמשרד לאיכות הסביבה שם.

זהו ביקור רשמי ראשון של שר ישראלי בתוניס. בערב נפגש השר שריד עם רבה של תוניס ונציגי הקהילה היהודית שם. היום אמור השר להיפגש עם עמיתו התוניסאי, מוחמד מהדי מאליקה, ואפשר שיפגש עם אישי ממשל תוניסאים אחרים.

## התנהגות החיילים ומפקדיהם במוצב שהתקיף חזבאללה "מתחת לכל ביקורת"

**קבע אלוף פיקוד צפון בעקבות תחקיר; במוצב היו אמצעי לחימה להתמודדות עם מצב של תקיפה, ובהם טנקים ומרגמות; צפויה נקיטת אמצעים נגד האחראים**

מאת אמן נדי

ליקויים חמורים בפעילות חיילי מוצב תל־דבשה, שמחבלי חזבאללה הצליחו להגיע בשבת למבואותיו והגיעו אליו מבלי שהתגלו, עולים מממצאים שהשמיע אתמול אלוף פיקוד הצפון יצחק מרדכי.

בעקבות תחקיר שהתקיים אתמול בפיקוד הצפון מתח אלוף מרדכי ביקורת נוקבת וקשה על התנהגות החיילים ומפקדיהם מול המחבלים, שהצליחו לחדור סמוך מאוד למוצב. גורמי צבא בכירים בפיקוד הצפון אמרו אתמול: "התנהגות החיילים ומפקדיהם במוצב היתה מתחת לכל ביקורת. הדבר מחייב בדיקה ונקיטת צעדים משמעותיים כנגד מפקדי המוצב וחייליו".

אתמול בשעות הבוקר קיים אלוף פיקוד הצפון תחקיר מקיף עם מפקדים וחיילים בגזרה המזרחית של איזור הביטחון בדרום לבנון, בהם מפקד החטיבה המרחבית, מפקד חטיבת גבעתי, מפקד הגדוד של גבעתי שחייליו היו במוצב תל־דבשה בשבת. התחקיר נערך במוצב בו אירעה חדירת המחבלים בשבת.

במהלך התחקיר שנמשך כ־שלוש משעתיים בחן אלוף פיקוד הצפון את השאלה כיצד הצליחו המחבלים להגיע עד למוצב באור יום ובהליכה רגלית מבלי שהחיילים הבחינו בהם. מהתחקיר עולה כי החיילים לא נמצאו בעמדות כפי שנדרש, לא הצליחו לפגוע במחבלים כשאלה התגלו, ולא הסתערו על המחבלים גם לאחר שזיהו אותם. "החיילים לא גילו נחישות ליצור מגע אש, או מגע פיזי עם המחבלים. מי שהיה צריך להיות בעמדות לא היה, פעילות החיילים היתה לא מקצועית, ואין ספק שהיה צריך אומץ לב ונחישות על מנת שהתמונה מראשיתה ועד סופה תיראה אחרת", אמר אתמול גורם צבאי בכיר בפיקוד הצפון, שהשתתף בתחקיר.

עוד אמר אותו גורם, כי במוצב שהו בשעות הבוקר בשבת מספר גדול של חיילים, ולרשותם עמדו אמצעי לחימה רבים על מנת להתמודד עם מצב של תקיפת המוצב. בנוסף לאמצעי הלחימה הרגילים של מקלעים ונשק קל היו במוצב גם טנקים ומרגמות. לדברי אותו גורם "ניתן היה להדוף את המחבלים ללא קושי ולגרום להם לאבידות. מדובר במספר קטן של מחבלים, שהצליחו להגיע עד לסוללת העפר בצמוד לש.ג. הם ירו לכל עבר וזרקו מטען מעל עמדת הש.ג. ופוצצו אותה".

בתום התחקיר נזף אלוף מרדכי בחיילים ובסגן מפקד הפלוגה מחטיבת גבעתי על התנהגותם "הלא מקצועית". היום או מחר יימשכו התחקירים. יתכן שיינקטו צעדים משמעותיים כנגד חלק מהקצינים והחיילים במוצב.

## מרטין דיוראן, שירה לעבר הבית הלבן, היה כלוא שלוש וחצי שנים וסולק מהצבא

**עובד המלון מקולורדו מואשם באחזקת נשק שלא כחוק וגרימת נזק לרכוש ממשלתי**

וושינגטון (א.פ., רויטר). – כתב אישום על אחזקת נשק שלא כחוק, וגרימת נזק לרכוש ממשלתי הוגש נגד פרנסיסקו מרטין דיוראן, בן 26, שירה בין 20 ל־30 קליעים לעבר הבית הלבן – מסר אתמול דובר השירות החשאי האמריקאי.

השלטונות מסרו כי דיוראן, עובד מלון מקולורדו, ירה ברובה אוטומטי למחצה מבעד למעקה הגדר של הבית הלבן. הדובר, דייב אדאמס מסר כי העונש המקסימלי על העבירות בהן נאשם דיוראן הוא 10 שנות מאסר וקנס של 5,000 דולר.

דיוראן ריצה בעבר שלוש וחצי שנות מאסר בכלא צבאי, כאשר שירת בבסיס רגלים אמריקאי בהוואי. דובר חיל הרגלים מסר ל"ניו־יורק טיימס" כי דיוראן עזב את הצבא ב־1991, לאחר שריצה את עונשו בבסיס פורט לוונוורת' שבקנזס, בעקבות הרשעתו בהתפרעות במצב של שכרות.

שלטונות המשפט במדינת קולורדו, שם מתגורר דיוראן, מסרו קודם לכן כי נראה שאין לו עבר פלילי.

דיוראן קנה את הנשק בקולורדו ספרינגס ב־13 בספטמבר, באותו יום בו חתם קלינטון על החוק החדש למלחמה בפשע, האוסר מכירת כלי נשק מסוג זה שקנה דיוראן – מסר ראש צוות הבית הלבן, ליאון פאנאטה. פאנאטה אמר גם כי השאלה, האם יואשם דיוראן בניסיון לרצוח את הנשיא, תלויה בתוצאות החקירה.

פאנאטה ציין כי לפחות שמונה יריות פגעו בבית הלבן, שלוש מהן בחלק של הבית בו שוהה קלינטון. יריות אחרות פגעו במשרד התדריכים לעיתונאים.

אתמול התברר כי האירוע צולם במצלמת וידאו בידי אחד התיירים שהיו במקום. בן הדובדה והתם של שני האנשים שהפילו לקרקע את דיוראן. אחד מהם, הרי רוזסקי, בן 24 מסאן אנטוניו, סיפר שראה את היורה מועד עם כלי נשק "והשבתי שזה יהיה זמן טוב להסתער עליו". השני, רוברט היינס, אמר: "החזקנו אותו למטה עד הגעת אנשי השירות החשאי".

אשתו של דיוראן, אינגריד, מסרה לשלטונות כי בעלה נעלם ב־30 בספטמבר, לאחר שאמר לה כי הוא עומד לקנות ציוד לאימוני ירי. למחרת היום דיווחה על היעלמו. שכנים של דיוראן בקולורדו ספרינגס סיפרו, כי דיוראן היה לבוש יומם ולילה במדי הסוואה.

סוכנות הידיעות הצרפתית מוסרת כי משנה לשנה תוגברה ההגנה על הבית הלבן בוושינגטון, והיא כוללת כיום טילי קרקע־אוויר, מכשירי־גילוי אלקטרוניים וציוד "סודי ביותר".

## המפכ"ל חפץ מותח ביקורת על חקירות "צווארון לבן"

מאת נתן דועי

המפכ"ל רב ניצב אסף חפץ מתח ביקורת חריפה על חוקרים ביחידה הארצית לחקירות הונאה. שכשלו, לטענתו, בכמה חקירות כרבזיות בשמונה השנים האחרונות.

בעת ביקור ביחידה הארצית לחקירות הונאה ציין חפץ שני סגני ניצבים "שישנים בעבודה", זה שמונה שנים.

חפץ הגיע לביקור ביחידה כדי לעמוד מקרוב על חקירות "הצווארון הלבן" ביחידה. זה זמן רב אין דעתו נוחה מכמה חקירות שהתנהלו ביחידה תחת שרביטם של שני סגני ניצבים, ואשר הובילו לזיכויים בחקירות רגישות ביותר. חפץ היוה דעתו על כך באוזני דעני לראשונה.

אתמול זימן ראש אגף החקירות במטה הארצי, ניצב יוסי לוי, פגישה עם הכתבים לעניני משטרה, ופרט בפניהם את ההישגים בחקירות "הצווארון הלבן" בעת האחרונה. לוי לא התייחס לביקורתו של המפכ"ל. בעבר היה מפקדה של היחידה לחקירות הונאה.


**העבודה**

**ישיבת לשכת המפלגה**

**כינוס מיוחד** יתקיים **ביום שישי**, א' בכסלו תשנ"ה 4 בנובמבר 1994, בשעה 10.00 באולם הישיבות של מרכז המפלגה בתל־אביב (רח' הירקון 110), ויימשך עד השעה 15.00.

**סדר היום:**

**תכנית עבודה לשנים – 1995/6**

שונות.

**נסים זוילי**


هكذا من الاصل

# "ירושלים תישאר מאוחדת בריבונות ישראל" אמר רבין בתגובה לדברי ערפאת בקזבלנקה

**ערפאת קרא למדינה פלסטינית שבירתה מזרח י-ם; הנסיך חסן הביע תקווה שבוועידה באביב ישתתפו גם הסורים; כריסטופר קרא להסרת החרם הערבי לאלתר והמליץ על בנק משותף**

מאת דן אבידן, קזבלנקה

הכנסה הכלכלית של מדינות אגן הים התיכון והקהילה הבינלאומית נפתחה אמש בקזבלנקה באחד מארמונותיו היפים של המלך חסן, בשורה של נאומים של ראשי מדינות ומדינאים המשתתפים בוועידה. כולם הדגישו את חשיבות הוועידה כמכשיר חסר תקדים ליצירת מבנים לפיתוח כלכלי במזרח התיכון, המסד האמיתי של הסכמי השלום.

חסן השני בנאום הוועידה הדגיש את תפקידה החלוצי של מרוקו בהתחלת תהליך השלום בין ישראל לארצות ערב, ועתה במציאת היסודות הכלכליים שעליהם ישענו הסכמי השלום. לדבריו השלום לא יהיה רק ביטוי להסכמים חתומים, אלא ביטוי לשינוי לטובה שיחול באורח החיים של תושבי אזור הים התיכון. חסן הביע תקווה שגם בעורף הישראלי־סורי תחול פריצת דרך, וגילה הבנה לסיבות שהניעו את הנשיא אסד להחרים את ועידת קזבלנקה. הוא הביע תקווה שבוועידה הכלכלית הבאה, האמורה להיערך באביב ברבת עמון, ישתתפו כבר הסורים.

מזכיר המדינה האמריקאי וורן כריסטופר קרא להסרת החרם הערבי מעל ישראל לאלתר. "הגיע הזמן שהליגה הערבית תבטל את החרם לחלוטין", אמר בהדגישו את חשיבות פעילות הסקטור הפרטי בארצות המזרח התיכון להפרחת הכלכלות. כריסטופר קרא לממשלות המזרח התיכון לחסל את הביורוקרטיה העסקית, לפשט גביית מסים ולהסיר את ההגבלות על סחר. "ועידת מדריד פתחה את הדרך לשלום, ועידת קזבלנקה תפתח את הדרך ליצירת קשרים כלכליים באזור, והפלת האיסורים על שיתוף פעולה כלכלי" – אמר כריסטופר. הוא הדגיש שבצל הלוה ועוני, לא יכה השלום שורשים. כריסטופר המליץ בשם ממשלת ארה"ב על הקמת בנק אזורי במזרח התיכון, בנק לשיתוף פעולה ולפיתוח, גוף תיירות אזורי, מועצת עסקים אזורית וועדת היגוי ומזכירות קבע, כמבנים להמשך הדינמיקה של פיתוח כלכלי אזורי משותף.

נסיך הכתר הירדני חסן הדגיש את חשיבות הסקטור הפרטי לפריחת האזור. הוא אמר שממלכת ירדן מעוניינת בהקמת בנק אזורי, שבו תומך כבר הנשיא קלינטון, ומועצה לשיתוף פעולה בטחוני־כלכלי־אסטרטגי־הומאני במזרח התיכון, בדומה למועצת ושי"ע האירופית שהוקמה כתוצאה מוועידת הלסינקי. כן קרא חסן להקמת אזור סחר חופשי במזרח התיכון, שיהפוך בסופו של דבר לשוק משותף, שישתרע מהאוקינוס האטלנטי עד למפרץ הפרסי. חסן קרא למעורבות גדולה יותר של הבנק העולמי וקרן המטבע הבינלאומית בהשקעות, בתנאים נוחים במזרח התיכון. "ועידת קזבלנקה היא צעד ראשון בדרך ארוכה של בנין השלום" – סיכם חסן את נאומו, בהזכירו שבעבר הוציאו מדינות האזור 2 מיליון דולר לדקה למטרות הצטיידות מלחמתית.

ערפאת הדגיש בנאומו את הצורך בהקמת מדינה פלסטינית עצמאית, שבירתה מזרח־ירושלים, כדי להשלים את בניית השלום הישראלי־פלסטיני, שעליו יש לבנות את השיקום הכלכלי לפלסטינים ולעמי האזור כולם. ערפאת קרא להשגת שלום בין ישראל לסוריה ולבנון, כדי שהשלום באזור יהיה כולל. הוא האשים את ממשלת ישראל בהרס התשתית בשטחים במרוצת שנות הכיבוש, דבר שמחייב עתה הרשטת סיוע תרום לפלסטינים. הוא הבטיח שהפלסטינים יקימו מערכת כלכלית שתישען על סקטור פרטי. "סיום הכיבוש והשיקום" הן שתי מטרותינו, אמר. לדבריו אם תהליך השלום בין ישראל לפלסטינים לא יושלם, יקרוס כל תהליך השלום באזור. השלום צריך להיות מכשיר לדיכוי גורמי הסרוב, אמר.

ראש הממשלה יצחק רבין הדגיש בנאומו את חזרת היהודים לארץ מולדתם בציון, ואת היותה של ירושלים בירת ישראל הנצחית. הוא אמר זאת כמשקל נגד לדברי ערפאת כי ירושלים צריכה להיות בירת מדינה פלסטינית עצמאית. "אנו מאמינים בזכות העם היהודי על ארץ ישראל ונותנים הזדמנות לשלום. תוך שלוש שנים נחגוג 3,000 שנה לירושלים שהקים דוד מלך ישראל. חזרנו לציון, עשינו ויתורים ונשענו על עצמנו להגנתנו ועתה אנו נשענים על עצמנו לעשיית השלום. ירושלים תישאר מאוחדת בריבונות ישראל, בירת ישראל ולב העם היהודי". מצד שני הדגיש רבין כי ישראל תהיה סובלנית כלפי שאר הדתות ותכבד את זכותם של המאמינים האחרים לקיים פולחן חופשי בירושלים.

רבין אמר שהסכמי השלום הם הבסיס, הקירות והגג של הבית שאנו בונים, ואילו ועידת קזבלנקה צריכה ליצור את האמצעים למלא בית ריק זה של שלום בתוכן. כלומר בפיתוח כלכלי שיביא לשיפור רמת החיים של תושבי המזרח התיכון. "על הקהילה הבינלאומית לקבל על עצמה להראות לעמים שהסכמי השלום מועילים לאדם ברחוב" – אמר רבין. הוא הביע פליאה מדוע הקהילה הבינלאומית לא מסייעת בדחיפות לתושבי עזה הנאלצים למצוא פרנסתם בישראל. "אני כישראלי מעוניין שלפלסטינים בעזה יהיו כלכלה ותנאים כלכליים משופרים, כי עוני מהווה קרקע פוריה לצמיחת החמאס והג'יהאד האסלאמי" אמר רבין. ראש הממשלה ציין כי הוא לא מצפה כי ועידת קזבלנקה תניב תוצאות קונקרטיות מיידיות, אולם הוא הדגיש שעצם כינוסה מהווה ביטוי להזדמנות חדשה הנפתחת במזרח התיכון. הוא הביע תקווה שהוועידה תבטל את החרם הערבי.

בתגובה לנאומו של רבין, שכלל מוטיבים ציוניים מובהקים, דומה כי שר החוץ המצרי עמרו מוסא אילתר קמעה את נאומו ושטח את האני־מאמין של מדינות ערב כלפי הוועידה והמשך תהליך השלום. הוא הדגיש שיש להשיג פתרון כולל באזור על ידי השגת הסכמי שלום בין ישראל לסוריה ולבנון, "אחרת כל הפרוייקט הכלכלי שלנו לא יצליח ולא ייכון שלום" אמר מוסא. כמו כן קרא מוסא לזרז את ביצוע הסכם העקרונות הישראלי־פלסטיני. הוא הדגיש שמשאומתן זה יצטרך להמציא פתרונות לנושאים רגישים, כמו בעיית ירושלים הפתוחה למשא ומתן, הפליטים, סילוק ההתנחלויות ונסיגת ישראל מהגדה המערבית. מוסא הדגיש שקיצוניים יש גם בישראל, ולא רק בעולם הערבי, וכי על כל מדינות האזור, כולל ישראל, להתפרק מנשק להשמדה המונית. הוא גם אמר ששיתוף פעולה כלכלי כלל־אזורי, לא צריך לבוא על חשבון המשך שיתוף פעולה בין־ערבי. כמו כן הדגיש עמרו מוסא כי כל הסדרי השלום צריכים להיות מבוססים על נסיגה מהשטחים. הסכמים כאלה יהוו בסיס הולם לשיתוף הפעולה הכלכלי בין עמי האזור.

בעלה של מלכת בריטניה הנסיך פיליפ, שהגיע אתמול ארצה, מניח זר בבית הקברות הבריטי ברמלה (צילום: חנוך גריניצקי/ ישראל סאן)

רבין העניק למלך פסלון בדמות יונה:

# קצב מטורף במרתון בקזבלנקה: רבין ופרס רצים ממפגש למפגש

מאת גדעון קוץ, קזבלנקה

ראש הממשלה יצחק רבין, שהגיע לביקור של יום אחד בקזבלנקה, ושמעון פרס שהגיע ביום שישי, ניצלו את יום פתיחת ועידת קזבלנקה לסדרת מפגשים מדיניים וכלכליים בקצב מטורף ובמרדפים מווילה לווילה ומארמון לארמון. פרס ורבין שוכנו בשתי וילות סמוכות בשכונת קורניש ליד הים.

הפגישה המרכזית, שהחלה באיחור, היתה בין רבין, פרס וערפאת בווילה "ניסולית". רבין עזב פגישה זו לפני סיומה, משום שמיהר למפגש עם שר החוץ של תוניסיה חביב בן־יחיא. אך הודיע כי תיערך פגישה נוספת בינו לבין ערפאת במחסום ארז ביום שני הבא. עם זאת אמר רבין כי האווירה בפגישה היתה טובה ועניינית וכי התוצאות־הישירות הן כי ביום שלישי יוסר הסגר בהדרגה. אחר כך מסר פרס כי מיום שלישי תותר כניסת בעלי מקצועות כמו רופאים, מהנדסים וסטודנטים.

כן הושגה הסכמה על מינוי נציגים פלסטינים במעברים הבינלאומיים ברפיח ואלנבי. לגבי הסכמה מוקדמת תלויה העברה בהסדרים כספיים בנושאי בריאות, רווחה, מיסוי ותרבות. הסדרים אלה נדונו במפגש נוסף ובלתי מתוכנן בין פרס, ערפאת, נציג הקהילה האירופית ז'אק דלור ואברהם שוחט במלון "שרתון".

מפגש נוסף נערך בין יורש העצר הירדני חסן לבין פרס ודלור, ובו נדונו היבטי הקמת הבנק האזורי. בפגישה השתתף גם שר האוצר הירדני. נדון הקושי בהלוואות בתנאי שוק או בתנאים מועדפים.

גם ראש הממשלה יצחק רבין נועד לפגישה נפרדת עם הנסיך חסן. הפלסטינים אינם מרוצים מהעברה האיטית של הכספים, הם התלוננו באוזני דלור כי לא קיבלו את 120 מיליון הדולר המובטחים. מבחינה פוליטית אין הם מרוצים מכך שהסגר יוסר באופן הדרגתי.

יצחק רבין נועד לפגישה ראשונה מסוגה עם שר החוץ של תוניסיה בן־יחיא. בפגישה סוכם כי בקרוב תפורסם הודעה על הקמתם של משרדי האינטרסים של שתי המדינות. מקורות במשלחת הישראלית אמרו כי אין מוציאים מכלל אפשרות העלאת דרג למשרד קשר בנוסח המרוקאי הפועל באופן עצמאי, ולא בחסות שגרירות זרה. אך השר התוניסאי אמר ל"דבר" כי בינתיים מדובר במשרדי אינטרסים. אחר כום יוקם גם בעזה, בהמשך התהליך, שתגה הירוק היוקם בנורמליזציה ובהתקדמות הכלכלית במזרח התיכון.

ראש הממשלה יצחק רבין התארח גם אצל המלך חסן בארמון המלך שלה הצמוד לארמון שבו נערכת הוועידה. בבתום ציוותו שוחחו השניים על המשא ומתן הישראלי־פלסטיני, על הסכם עם ירדן ועל משמעות הכלכלית של ועידת קזבלנקה. רבין הודיע את המלך כי התהליך עם הפלסטינים נמשך, וכי הוא קבע פגישה נוספת עם ערפאת.

רבין העניק למלך פסלון בדמות יונה, וחסן אמר: "הלואי ויונה זו תעוף ולא תחזור לעולם לקיפוף".

# הנסיך פיליפ יסיים היום את ביקורו ויוועד עם ראש הממשלה

(עי). הנסיך פיליפ, הדוכס מאדינבורג, בעלה של מלכת אנגליה אליזבט השניה, נחת אתמול בבוקר במטוס מבוטלים פרטי של בית המלוכה בנמל בן־גוריון, לביקור של יממה.

שר החינוך, פרופ' אמנון רובינשטיין, קיבל את פניו ואמר שלמרות העובדה שזהו ביקור פרטי, הוא נערך נוכח היחסים המשתפרים בין ישראל לבריטניה. "ראינו את זה בביטול האמברגו על מכירת נשק לישראל, בעקבות ביקורו כאן לפני כמה שבועות של שר ההגנה הבריטי. הדבר בא לידי ביטוי גם בתחומים של מסחר וקשרי החינוך בין שתי המדינות", אמר השר.

האורח בא לקבל את תואר חסידת אומות עולם בשם אמו המנוחה, הנסיכה אליס, שפעלה רבות להצלת יהודים בעת מלחמת העולם השניה. הנסיך נועד אמש עם הנשיא ויצמן והיום יוועד עם ראש הממשלה, יצחק רבין, החוזר לארץ הבוקר ממרוקו.

בנמל התעופה לא נערך כל טקס ולא נשמעו ברכות. בין מקבלי פניו של הנסיך היו השופט בדימוס משה בייסקי, האבנר שלו מטעם "יד ושם", שגריר ישראל בלונדון, משה רביב, והשגריר הבריטי בארץ, ג'ון ברנס.

# רבין הודיע לערפאת

(סוף מעמוד 1)

בין ישראל לירדן לא צריך להשפיע לרעה על הפלסטינים. ערפאת חושש כידוע, כי ישראל מבקשת להחזיר את חוסיין לעמדת השפעה בשטחים – על חשבונו.

בכלל הפלסטינים יצאו שבעי רצון מפגישתם עם רבין, פרס, מוטה גור ושאר חברי המשלחת ישראל. מהצד הפלסטיני השתתפו בפגישה גם נביל שעת, אבו־עלא, פייסל חוסייני ואחרים. חוסייני אמר ל"דבר" כי הפגישה היתה טובה ותרמה הרבה בעיית השמכות.

לדבריו, הפלסטינים הבינו שישראל לא תשוב יותר להפעיל את הסגר על השטחים כאמצעי ענישה, ובמקום זאת תנקוט אמצעים אחרים כדי למנוע פעולות טרור בתחומי הקו הירוק. שר החוץ פרס הסביר לערפאת נושאים הקשורים לוועידת קזבלנקה. נמסר, כי ראש הממשלה רבין הציג את פרס לפני ערפאת כאיש שיזם והגה את רעיון ועידת קזבלנקה כחזון שהפך עתה לעובדה קיימת.

# שוחט ואבו־עלא ינסו לפתור את בעיית העברת הכספים לאוטונומיה

קזבלנקה– (עי). שר האוצר, אברהם שוחט, ועמיתו הפלסטיני אבו־עלא ייפגשו בשבוע הבא, בניסיון לפתור סופית את בעיית העברת הכספים מישראל לרשות הפלסטינית. כך סוכם בפגישת השניים בקזבלנקה.

בפגישה השתתפו גם נשיא האיחוד האירופי ז'ק דלור, יאסר ערפאת ונביל שעת. ערפאת קבל באוזני דלור על כך, שהאירופים מעכבים את העברת התרומות שהובטחו לפלסטינים, בסך 120 מיליון דולר, לבריות שלטעמו הוקמו מכבר כל המנגנונים הדרושים לקליטת כספים אלה.

באותו הקשר עלה גם, כאמור, נושא העברת הכספים מישראל לרשות האוטונומית. מדובר בכספי מס הכנסה, מס ערך מוסף ומס ערך מוסף מקומי. לדברי שר האוצר שוחט, כבר הועברו 36 מיליון ש"ח לידי הפלסטינים, המהווים חלק מן המיסים שנגבו בידי ישראל בתקופת שלטונה בגדה המערבית ובעזה. שוחט אמר עוד, כי בשבוע הבא יועבר סכום נוסף של 6 מיליון שקלים.

# הליכוד ינצל היעדרות שרי העבודה וינסה להעביר חוקים אופוזיציוניים

(עי). סיעת הליכוד בכנסת החליטה לנצל את שהותם של שבעה שרים בוועידה הכלכלית בקזבלנקה ואת שהותו של השר לאיכות הסביבה יוסי שריד בכינוס שרים לאיכות סביבה בתוניסיה, כדי להעלות על סדר יומה של הכנסת חוקים אופוזיציוניים.

ח"כ צחי הנגבי מהליכוד, מתאם פעולות האופוזיציה אמר, כי לנוכח העובדה "שמחצית הממשלה נטשה את הכנסת לטובת פסטיבלים מגוזמים בארמונות קזבלנקה", תביא האופוזיציה, השבוע שורה של חוקים אופוזיציוניים בתחום המדיני־בטחוני, "למדינת ישראל יש ממשלה גולה", טען.

הנגבי יעלה השבוע במליאת הכנסת הצעת חוק הקובעת, כי על הממשלה להתנות את המהלכים המדיניים לכינון האוטונומיה, בביטול האמנה הפלסטינית, הקוראת להשמדת ישראל, כמתחייב בהסכם אוסלו.

# ביילין: יש צורך במשלחת גדולה

(עי).- סגן שר החוץ ד"ר יוסי ביילין הדף את הביקורת שנמתחה על גודל המשלחת הישראלית לקזבלנקה, ואמר כי גודל המשלחת מוצדק מאד.

בדברו אתמול בתוכנית קול ישראל "5 אחרי החדשות" אמר ד"ר ביילין: "כשאנחנו נוסעים למקום כמו מרוקו עם כל כך הרבה משלחות ערביות מוכרחים להציב אנשים מולם, כדי לעמוד איתם בקשרים ולנסות לפתח יחסים. תמיד שלחנו משלחות גדולות. יש לנו צורך להתפרס על פני הוועידה הזו ולהגיע לנציגים של כל מדינה ערבית שנמצאת שם. לא ניתן לעשות זאת באותו גודל של משלחת שנשלחת על ידי כל מדינה ערבית אחרת".

# הסגל הזוטר משבית שיעורים בקמפוס ב"ש, חיפה ות"א

מאת חגי פרשטמן ושרון

המרצים במוסדות להשכלה גבוהה משבשים את תחילת שנת הלימודים במחאה על יישום הסכמי השכר שנחתמו בקיץ שעבר.

באוניברסיטת באר־שבע שבתו אתמול המרצים לאות אזהרה, ויחזרו לעבודה היום, תוך איום לחדש את שביתתם, אם לא יושגו הבנות חדשות. שלהם, לגבי מרצים במוסדות השכלה גבוהה אחרים.

הסגל הזוטר באוניברסיטאות חיפה ותל־אביב החל אתמול בשביתה בת יומיים. לטענתם, המעסיקים אינם ממלאים את ההסכמים שהושגו לאחר שביתת המרצים באמצע 1994. המבחן המעשי למצב יהיה בעוד כשבוע, כאשר המורים יקבלו את שכרם עם תלוש־שכר רגיל, במקום השיטה הקודמת (לפני השביתה בשנת הלימודים שעברה) של תשלום מיקדמות.

באוניברסיטת חיפה, שבה לומדים כ־12,000 סטודנטים, בוטלו אתמול שיעורים ותרגילים בגלל שביתת הסגל הזוטר. מדובר בשביתה שאמורה, היתה להקיף עוזרי הוראה העובדים ב־100 משרות מתוך כ־1,000 משרות בקמפוס. השביתה לא שיבשה להלכה את הלימודים.

לדברי הנהלת האוניברסיטה, במסגרת המגעים עם המועצה המתאמת של ארגוני הסגל האקדמי, נקבעו גם תנאי העבודה ותנאי השכר של הסגל הזוטר.

לאחר השביתה הארוכה אשתקד במוסדות להשכלה גבוהה, סוכם בין ועדת ראשי האוניברסיטאות לבין המועצה המתאמת על הקמת ועדה משותפת שתדון בהסדרי העסקה. מורים כך הצין, שהאוניברסיטה היא מקום עבודתם היחיד. הוועדה לא סיימה עבודתה בטרם שנת הלימודים, כפי שנקבע בזמנו, והוועדה ביקשה הארכה עד לסיום הסמסטר הנוכחי, ב־27 בינואר.

אולם, הסגל הזוטר החליט שלא להמתין, והכריז על שביתה. יצויין שבעקבות השביתה הקודמת הקימה הרקטור, פרופ' עליזה שנהר, צוות חשיבה שבחן את מודל העסקתו של הסגל הזוטר. ההנהלה דנה במסקנות הראשוניות ויישמה בתשנ"ה את ההמלצות שהיו בנות ביצוע. פעולה זו תימשך במהלך החודשים הקרובים.

הנהלת אוניברסיטת חיפה אינה רואה כל הצדקה לקיום השביתה וקוראת לכל העובדים שאינם נמנים עם הסגל השובת, לחזור מיד לעבודה ולהסתמך על המשך ההידברות עימה.

# משפחות חללי צאלים עתרו לבג"ץ על ההחלטה לא לערער

מאת און לוי

הורי החיילים שבניהם נהרגו באסון צאלים ב' עתרו אתמול לבג"ץ, כדי שיורה לתובע הצבאי הראשי לערער על קולת העונש שנגזר על שני הקצינים מפקדי התרגיל. זאת לאחר שהתובע הצבאי הראשי החליט שלא לערער על גזר דינם של השניים.

במכתב תשובה ששיגר אתמול התובע הצבאי הראשי לפרקליט המשפחות השכולות הוא כותב: "לאחר ששקלתי את מכלול הנסיבות, הזמן שחלף מאז תחילת החקירה ועינויי הדין הרבים שעברו על האשמים, החלטתי שהעונש אינו מוגזם בקלותו".

אל"מ דן בארי, התובע הצבאי הראשי, הסביר עוד כי התרגיל שבמסגרתו אירע האסון היה מבצע מורכב ומסובך ביותר, לוח הזמנים הדוחק והמצומצם גרם לעייפות. עוד הזכיר כי היו אלה משפחות הנופלים שביקשו להימנע מלהטיל על הנאשמים עונשי מאסר בפועל.

כאמור נדחתה תביעת המשפחות השכולות מהתביעה הצבאית לערער על גזר הדין שהוטל על שני הקצינים עליהם נגזרו שלושה חודשי מאסר על תנאי והורדה בדרגה אחת בלבד.

לדברי עורך דינם של המשפחות השכולות אליעד שרגא, המשפחות אכן ביקשו שלא יוטל עונש מאסר על שני הקצינים, אך חשבו כי בית המשפט ישלול את דרגות הקצונה שלהם. לדברי המשפחות השכולות "מפקדים שמעלו בתפקידם כמפקדים על שלום פקודיהם, ואשר גרמו בהתרשלותם לקיפוח חייהם של חמישה חיילי סיירת ולפציעתם של שישה אחרים, אינם יכולים להיות מפקדים בדרגות סגן וסרן בצה"ל".

צ'אנס

עלה - 6: לב - 8: יהלום - A: תלתן - 7

מזג האוויר

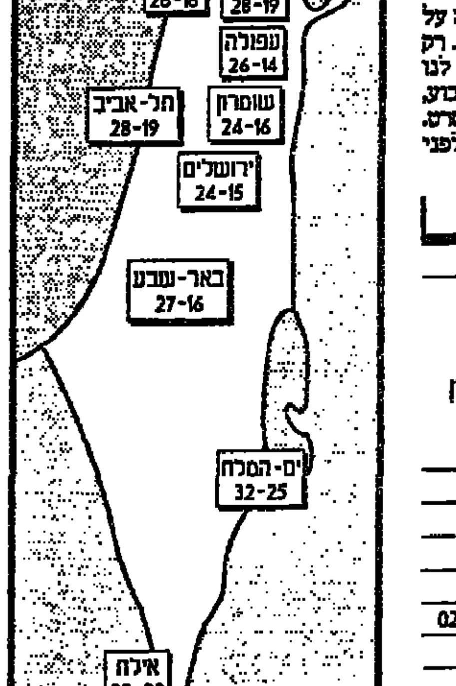


ב א ה.

אמש בטלוויזיה/ אמנון אטד

# מול רדיו מצולם

5 עם רפי רשף, ערוץ 2; ערב חדש, ערוץ 1

אחרי הפסטיבלים התקשורתיים של השבוע שעבר חזרו אתמול שתי תכניות האקטואליה, "5 עם רפי רשף" ו"ערב חדש", לחיי שיגרה. היתרון שהסתמן ל"חמש" על יריבתה הוותיקה יותר כבר בשבוע שעבר, נמשך גם השבוע. מול הרדיו המצולם של הערוץ הראשון, מצליח ערוץ 2 להדים בפתח התוכנית בהדורת חדשות קצרה ודינמית, שכללה הפעם דיווח ישיר מוועידת קזבלנקה.

ועידת קזבלנקה עצמה סיפקה עוד לפני פתיחתה הרשמית חומר לא רע לשתי התוכניות. אולם בזמן שאמנון לוי בערוץ הראשון התעניין מה ייצא לנו מזה, מיקד רפי רשף את התעניינותו בביקורת על גודלה של המשלחת הישראלית. צחי הנגבי קטן על נהגו של רבין וכחולקת התה בלשכת ראש הממשלה, שהצטרפו למשלחת. תגי מרום, בצידו השני של המסך המפוצל, הסכים שמספר השרים שיצאו למרוקו מגוזם. אם לפרס היתה פעם מגהצת, לרבין יש עכשיו מחלקת תה, וסביר להניח שעוד נשמע עליה גם בימים הקרובים.

בהמשך שידר הערוץ השני קטעים מהסרט שצילם אתמול חזבאללה במהלך ההתקפה על מוצב צה"ל בדרום לבנון, ועסק בפרשת ההתנקשות בחייו של קצין הביטחון בכלא ניצן. רק הקטע האחרון קילקל קצת את הרושם הטוב שהשאירה התכנית. כאילו לא הספיק לנו המסע המיותר לסרט "שירת הסירנה", שהנחיתו עלינו שני עיתוני הערב בסוף השבוע. הצטרף גם רשף למסע ההסברה והזמין לאולפנו את יפה ירקוני, המגלמת תפקיד קטן בסרט. את התוכנית חתם, איך לא, קטע קצר מהסרט, שהוקרן, אגב, גם בתוכנית "שישי חי" לפני שלושה ימים.

# בית המשפט חייב את קרן הגמלאות להחזיר 50 מיליון שקל לגמלאי דן

(עי). – לאחר מאבק משפטי ממושך נגד קרן הגמלאות של חברי דן אישר אתמול בית המשפט המחוזי בתל־אביב את פסק הבוררות המכיר בזכותם של 350 גמלאים של דן להפרשי פיצויי פרישה ועתה הם זכאים לקבל מהקרן כמה עשרות אלפי שקלים כל אחד. אם תחיל הקרן את פסק הדין על כלל 1,000 הגימלאים של דן יגיע התשלום ל־45־50 מיליון שקל.

הסכסוך החל בשנת 1986 כאשר הגמלאי ברוך קירשנברג הגיש תביעה נגד קרן הגימלאות של דן בפני משפט החברים של מרכז הקואופרציה – גוף המשמש כבורר פנימי בסכסוכים הסתדרותיים. הוא טען, כי על־פי תקנון הקרן הוא זכאי לקבל פיצויי פרישה בשיעור של 85 אחוז מ"המשכורת המבוטחת" אשר ממנה הפריש כל השנים ממשכורתו לקרן פיצויי הפרישה, לרבות שלושה רכיבים, פרמיה ממוצעת, טלפון ורכב, שהקרן השמיטה מחישוב פיצויי הפרישה שקיבל.

לאחר שתביעתו התקבלה במשפט החברים ערערה הקרן לרשות השפוט הארצית בהסתדרות. אולם ערעורה נדחה ולמרות זאת לא כובד על־ידי הקרן. הגמלאי נאלץ לבקש אישור הפסק בבית משפט ואכן ב־1989 אושר פסק הבוררות בבית המשפט המחוזי בתל־אביב תוך ביקורת חריפה על הקרן ועל השימוש לרעה בהליכי בית המשפט.

בשנת 1990, לאחר שברוך קירשנברג קיבל את הפרשי פיצויי הפרישה, ביקשו מאות גמלאים נוספים מהקרן לשלם גם להם הפרשי פיצויי פרישה על־פי אותו פסק הבוררות. בקשתם נדחתה והם נאלצו לפנות שוב למשפט החברים, הפעם בתביעה קיבוצית של מאות גמלאים אשר יוצגו על־ידי עורכי הדין חיים ברנזון וגדעון רובין. בתום שנה של דיונים פסק משפט החברים, כי אין לכלול את רכיב הפרמיה הממוצעת ב"משכורת המבוטחת" לצורך פיצויי הפרישה, בעוד שאת הרכיבים טלפון ורכב יש לכלול ב"משכורת המבוטחת" על־פי ערכם הנומינלי בלבד ורק לגבי אותם שנים שבהן הפרישו הגמלאים הפרשות בפועל.

לאור ההחלטה הסותרת של משפט החברים ערערו הגמלאים לרשות השפוט הארצית בהסתדרות.

בפסק הבוררות קבעה רשות השיפוט הארצית לטובת הגמלאים, כי יש לכלול "במשכורת המבוטחת" הן את רכיב הפרמיה הממוצעת, משום שהוכח מעל לכל ספק כי הגמלאים הפרישו לקרן פיצויי הפרישה בשל רכיב זה, והן את רכיב הטלפון והרכב.

קרן הגמלאות הגישה בקשה לביטול פסק הבוררות של רשות השיפוט הארצית לבית המשפט המחוזי בתל־אביב. טענתה העיקרית של הקרן היתה, כי פסק הבוררות ניתן בחוסר סמכות, שכן רשות השיפוט לא היתה הבורר המוסכם והמוסכם על שני הצדדים.

נשיא בית המשפט המחוזי בתל־אביב, השופט אליהו וינוגרד, דחה אתמול את כל טענות קרן הגימלאות ופסק, כי רשות השיפוט הארצית בהסתדרות היא הוליך העבכן והראוי של המוסדות השיפוטיים העליונים בהסתדרות, שהיו קיימים קודם לשנת 1986, וכי יש לראות ברשות השיפוט את ערכאת הבוררות המוסכמת והמוסכמת עם גמלאי דן.

# נפתח מאבק ציבורי להחזרת נכסי ההקדש המוסלמי לערבים

מאת מוחמד מגלייה

ראשי הציבור הערבי פותחים במאבק ציבורי לשחרור נכסי ההקדש המוסלמי ושמירה על כבודו. כך הוחלט בכינוס חירום של ועדת המעקב הערבית העליונה שהתכנסה בשפרעם.

"לא נסבול יותר התכחשות הממשלה להתחייבויותיה לשחרר את נכסי ההקדש המוסלמי ולהעביר אותם לניהולם של ועדים נבחרים מבני הקהילה המוסלמית", אמרו המתכנסים. נבחרה ועדת מעקב מיוחדת לנושאי ההקדש המוסלמי ונכסיו.

המתכנסים פנו לראש הממשלה יצחק רבין וביקשו פגישה דחופה, והביעו ביקורת קשה על הממשלה שלדבריהם נוקטת מדיניות מפלה בנושא ההקדש המוסלמי, קליטת משכילים ערבים והפקעת קרקעות ערביות. בנושא זה הוחלט על התלוננות מיוחדת של אישי ציבור ערבי לשני הכפרים "המולדת הערבית".

יו"ר ועד ראשי הרשויות הערביות אברהים נימר חוסיין אמר, שבעידן השלום וההתפתחויות המקורות אין סיבה לממשלה למנוע החזרתם של עקורי שני הכפרים, וכי עם למימוש הלכה למעשה מדיניות של שוויון מלא לאזרחי המדינה הערביים.

# הליגה הערבית מוכנה לדון בכל בקשה לביטול החרם על ישראל

קהיר– (עיא.אפ.פ.). הליגה הערבית מוכנה לבחון כל בקשה לביטול החרם על ישראל, שתוגש על־ידי המדינות החברות בה. כך מסר אתמול דובר הארגון.

"הליגה הערבית איננה חוששת מפני דיון בביטול החרם הערבי על ישראל, אנו מוכנים לבחון כל בקשה", אמר הדובר טלעאת חאמד.

"אם מקצת המדינות החברות בליגה הערבית יבקשו לבטל את החרם, תעלה הליגה את בקשתן בוועידה מן המניין או שלא מן המניין", הסביר. הוא הכחיש דברים שפורסמו ביומון הערבי "אל־אהראם", כי הליגה הערבית מתכוונת להמיר מבט הברותיה, כדי לבדוק את עמדתן.

"כדי להחליט על ביטול החרם הישיר או העקיף, דרושה הסכמתן של 14 מבין 22 החברות", הוסיף. הוא הוסיף, כי החברות בליגה הערבית מן המניין מתכנסות במארס ובספטמבר, אולם מדינה יכולה לבקש כינוס שלא מן המניין, בהסכמת מדינה חברה שניה.

דבר DAVAR دافار

ההסתדרות הכללית של העובדים בארץ ישראל
עיתון עובדי ישראל
המו"ל: "דבר בע"מ"
מודפס בדפוס דבר בע"מ
המערכת והמנהלה תל־אביב
רחוב שוקין 45 ת.ד. 199, מיקוד 65233
טלפון: 03-5286141 (6 קווים)
פקסימיליה: 03-294783
מחלקת המודעות, טלפונים ישירים
5286156, 5281860, 298032
פקסימיליה מודעות: 03-298032
טלפון לפניות הציבור 07.00-22.00, 03-5286141

מייסד ועורך ראשון: ברל כצנלסון
עורך ראשי: ד"ר יורם פרי
עורך אחראי: דניאל בלוך
סניפים:
בית "דבר" רחוב שוקין 45 ת"א
טלפון: 5286141, מיקוד: 65233
ירושלים: רחוב הלל 16
טלפונים: 02-256873, 02-256589
חיפה: רחוב הנביאים 27
טלפון: 04-620111
רחובות: רחוב הרצל 168
טלפונים: 08-451381, 08-453798
הפצה "נד" 03-377056

פרופ' הירשפלד הציע לגרום פיצול בתוך החמאס

## דיון בלשכת זוילי על השפעת הטרור על דעת הקהל לקראת הבחירות ב־96'

מאת אמיר נוימן

פרופ' יאיר הירשפלד מציע לגרום לפיצול בתוך החמאס על רקע השתתפות הגורמים המתונים בתנועה זאת בבחירות בשטחים. הוא מציע לעודד גורמים אלה בין השאר באמצעות שחרור השייח' אחמד יאסין. כן מציע הירשפלד להשקיע מאמץ בהסבת פעילים שעברו מהפתח להחמאס וליצור דה־לגיטימציה של המנהיגות הקיצונית של החמאס.

פרופ' אהוד שפרינצק אמר, כי יש להפסיק לדבר על גידול בעוצמתו של החמאס, שכן הדבר אינו נכון מבחינה עובדתית. "מנפחים לעם הזה את הראש", אמר.

הירשפלד ושפרינצק אמרו דברים אלה בדיון שהתקיים אמש בלשכת מזכ"ל מפלגת העבודה, ניסים זוילי, לבירור האפשרויות של מפלגת העבודה להשפיע על דעת הקהל לנוכח אי־היציבות של דעת הקהל הישראלית על רקע פיגועי הטרור.

אמש אמר זוילי, כי הדיון מכוון למצוא תשובות לשאלה, כיצד על מפלגת העבודה לנהוג כאשר הבטחון האישי נותר להיות גורם מרכזי בדעת הקהל הישראלית. עם זאת אמר, כי אין לו שום כוונה לנהל משא ומתן מדיני במקום ראש הממשלה או להוליך את זרועות הביטחון.

בדיון, שנפתח אתמול ויימשך ככל הנראה בשבוע הבא, השתתפו עשר בירור הסיכון המשקי לשלטון מפלגת העבודה כתוצאה מהטרור, השתתפו היועץ לענייני ערבים לשעבר, פרופ' יוסף גינת, פרופ' אהוד שפרינצק, תא"ל (מיל') דוביק תמרי, המזרחן צבי אלפלג, חיים אסא, יגאל דוניץ, ד"ר רון פונדק, פרופ' יאיר הירשפלד, ואנשי מפלגת העבודה דורון פרנק ויאיר זוהר.

בדיון אמר חיים אסא, כי הטרור עלול לסחוף את תהליך השלום ולהוריד את מפלגת העבודה מן השלטון בבחירות הבאות. אסא הציע לצמצם סכנה זאת באמצעות זירוז המשא־ומתן לשלום ועריכת בחירות בשטחים תוך זמן קצר. עוד הציע לנהל מערכות פוליטית תמרון ישראלי בין אש"ף, ירדן והחמאס.

גם יוסף גינת הציע להאיץ את התהליך. להערכתו, תביא האצה כזאת לעיצוב פנים פלסטיני, שבו יגדלו סיכויי הקבוצה שבראשות ערפאת לבלום את הקיצונים.

צבי אלפלג אמר, כי מהלום ויזונדי בין אש"ף ליורדן הוא אינטרס ישראלי. לדבריו, כל תחרות בתוך העולם הערבי פועלת בבבר ישראל.

דוביק תמרי עמד על כך ששתי החברות, הישראלית והפלסטינית, עברו תהליך של התבגרות. עובדה, אמר, שברוך גולדשטיין והמחבל הערבי שפוצץ את קו 5 לא הצליחו לעצור את התהליך. יחד עם זאת, כח העמידה של החברה הישראלית הולך ונחלש, והביטחון האישי נעשה חשוב הרבה יותר משהיה בעבר.

רון פונדק אמר, כי הפלסטינים אינם רואים את קצה האור במנהרה המדינית. גם הוא סבור, כי יש להאיץ את התהליך ואף להחזיר את יעדי הבחירות לעבר הרכבת מעין פרלמנט ויצירת סממנים של מדינה.

אהוד שפרינצק חולק על דעת רוב משתתפי הדיון, וטען, כי בחירות מידיות בשטחים לא יפתרו את בעיית הטרור, משום שההתנחלויות בשטחים יוסיפו להיות מוקדי חיכוך. שפרינצק העריך, כי בעתיד הקרוב תהיה פעילות טרור מוגברת. צריך להפסיק "לנפח" לעם את הראש עם דיבורים על גידול בעוצמתו של החמאס - "זה פשוט לא נכון", אמר שפרינצק - "40־30 מבוקשים משגעים את המדינה".

## לא הושגה התקדמות בפגישת עובדי קופת חולים ההנהלה ורמון

מאת חגי פורשנר

לא הושגה התקדמות בפגישה אתמול בין עובדי קופ"ח הכללית לבין הנהלת הקופה וחיים רמון. בפגישה השתתפו מנכ"ל הקופה, אביגדור קפלן, ונציגי ארגוניהם של הרופאים, האחיות, הפרה־רפואיים ואנשי המינהל והמשק. בסיום הפגישה, שנמשכה יותר משעתיים וחצי, רווח על אווירה קשה.

רמון דוחה את טענות העובדים, כי הוא דורש מהם לקבל החלטה בזמן קצר ביותר. "הצעת תכנית ההבראה הוצגה לפניכם לפני כחודש וחצי", טען רמון.

רמון ראה בגישתם של העובדים "נגיעה אישית" בו לאחר שמאבק תלחם נגד הממשלה, במיוחד נגד שר האוצר כדי להשיג את תכנית הבראה טובה לקופת חולים הכללית. "העובדים מסרבים לתרום תרומה צנועה של 60 מיליון ש"ח גם לשנתיים", אמר.

רמון הזכיר, כי תנאי השכר של הרופאים בקופה הם מן "המשופרים במשק". "הוא נקב בסכום של "15 עד 16 אלף ש"ח בממוצע", והציע ש"מי שמקום העבודה חשוב לו, יתרום שלושה אחוז, כלומר כמה מאות שקלים בכל חודש". עוד ציין מזכ"ל ההסתדרות, כי "בשמונה השנים האחרונות לא פחת מספר העובדים, והשכר הממוצע בקופה עלה ב־20 עד 25 אחוז, שזה יותר מהמקובל במשק כולו ובמערכת הבריאות בפרט. הממשלה מורימה מילארדים, ההסתדרות עומדת בכל התחייבויותיה" – אמר רמון, "גם על העובדים לתרום להבראת הקופה", הדגיש.

"לכו למוסדותיכם, תחזרו עם הצעה מסודרת בכתב. אני אהיה רק דוור, שליח. הממשלה תחליט", סיכם רמון את הישיבה. בסופה של הישיבה אמר "אינני יודע אם העובדים יסכימו לתת כתף. ברור שאם לא יתרמו ואם לא ישתנו סדרי העבודה בתחום השירות הרפואי־קהילתי אין טעם בתכנית הבראה לקופ"ח הכללית".

## כינוס באוניברסיטת ת"א: "הפוליטיקה הערבית בישראל על פרשת דרכים"

מאת מיכל סלע

באוניברסיטת תל־אביב נפתח אתמול כינוס בן יומיים לדיון במצב הפוליטי של האזרחים הערבים בישראל. הכינוס "הפוליטיקה הערבית בישראל – על פרשת דרכים", נערך על ידי מרכז משה דיין ללימודי המזרח התיכון ואפריקה, בשיתוף קרן קונרד אדנאואר.

לדברי ד"ר אלי רכס, מארגן הכינוס, פרשת הדרכים היא עניין חמור וקשה. החברה הערבית בישראל נמצאת אכן בצומת דרכים. פוליטי, היא נמצאת את הדרך שתוביל אל הצומת, אך לא ברור לאן מובילות הדרכים מכאן ואילך.

משיחות עם חוקרים המשתתפים בכינוס עולה, כי המשבר הפוליטי כרוך במשבר זהות. "הציבור הזה מגדיר עצמו כפלסטיני, אך בדיבורים על הערבים בישראל כגשר לשלום נותרה התחושה כי דרכו על הגשר המתוח אותו מאחור", אומר אחד המשתתפים, ד"ר עאדל מנאע, מן המכון לחקר החברה הערבית בישראל.

### סיכוי לטיבי

בתוך כך התפרסמו אתמול עיקרי משאל דעת קהל המצביע על סיכוי טוב לד"ר אחמד טיבי להגיע לכנסת, אם יחליט להציב את מועמדותו בראש רשימה ערבית לבחירות הבאות. בסקר שערך "מודיעין אזרחי", בראשות רחל ישראלי, נמצא כי לו היו מתקיימות בימים אלה בחירות היה עשוי טיבי לזכות בשלושה מנדטים. הסקר כלל 454 נסקרים מהאוכלוסיה הערבית הבוגרת בישראל, גברים ונשים.

בתשובה לשאלה אם יתמכו ברשימה ערבית שטיבי יעמוד בראשה השיבו 26.5 אחוז בחיוב, 27.6 אחוז השיבו "אולי", 15.2 אחוז אמרו כי אינם מבינים, אחוז במידה מספקת, וכ־30.7 אחוז סבורים שלא יצביעו עבורו.

טיבי עצמו טרם הכריע אם אכן יקים רשימה, או יעמוד בראש קבוצה שתאחד קבוצת גורמים פוליטיים. "ארחם ואעשה במיטב יכולתי על מנת שמספר רב ככל האפשר של מפלגות במגזר הערבי ירוצו לכנסת, במטרה להגדיל את היצוג של הערבים בכנסת הבאה", אמר טיבי.

כתבתנו מוסרת כי אין להוציא מכלל אפשרות שטיבי יקים רשימה שתפעל יחד עם התנועה האיסלאמית. זו מצדה מתלבטת שנים אחדות באפשרות להציג מועמדים לכנסת, וגורמים פוליטיים במגזר הערבי מעריכים כי לקראת הבחירות הבאות גדלה אפשרות זו.

פרסום של פרקליטות המדינה דורית ביניש

## בקובץ לפרקליט הנחיות לגבי מדיניות תביעה וגניזת תיקים

מאת נתן רועי

פרקליטות המדינה דורית ביניש פירסמה קובץ "הנחיות פרקליט המדינה". הקובץ הוא לקט הוראות והנחיות המבוסס בעיקרו על מכתבים שהופצו לפרקליטים באמצעות פרקליטי המחוזות, מאז תחילת כהונתה כפרקליטת המדינה. המכתבים נשלחו בתגובה לנושא שהתעורר במהלך העבודה, או בתשובה לשאלות שהופנו מפרקליטויות השונות, או שהם הלכה שנפסקה בבית המשפט העליון, או סוגייה שהתעוררה אגב דיון בבתי המשפט.

ההנחיות בקובץ מיועדות בעיקר כמענה לבעיות מעשיות המתעוררות בעבודה יומיומית. בהנחיות יש דגש על מדיניות אחידה בעבודת הפרקליטות ותביעה לישומה האחיד בשלוחות השונות.

ההנחיות עדכניות ותוספות לקראת פרסום הקובץ, הן באות להוסיף על הנחיות היועץ המשפטי לממשלה ויש לקראן בכפוף להנחיות אלה. פירסום הנחיות אלה מבוסס על השקפה כי הפרקליטות ורשויות התביעה הן רשויות מנהליות, שהחלטותיהן צריכות להתקבל על פי עקרונות של מדיניות, שיקולים מקצועיים ועניינים גלויים לעין הציבור ונתונים לביקורת שיפוטית.

הקובץ מכיל הנחיות בנוגע למדיניות התביעה על העמדה לדין וגניזת תיקים (כללי), מדיניות התביעה בהחלטות על העמדה לדין לפי סוגי עבירות, ניסוח והגשת כתבי אישום, חלוקת עבודה בין הפרקליטויות לבין גורמי תביעה אחרים, מעצר ושחרור בערובה, ניהול המשפט עד להכרעת הדין, עדויות וראיות, הסדרי טיעון לעונש ומידת הענישה, פעולות התביעה לאחר מתן פסק הדין, המלצות להגשת ערעור ושלב הערעור, הופעת פרקליטים בוועדת שחרורים, הופעת פרקליטים בעתירות אסירים נגד השב"ס, הופעת פרקליטים בהליך של חקירת סיבות מוות, עניינים פליליים ועניינים אזרחיים. בכוונת פרקליטות המדינה לעדכן את ההנחיות ולהוסיף עליהן מעת לעת בעתיד.

## שני סרבני גיוס מטעמי מצפון נידונו למאסר בגלל עריקות

מאת כתב "דבר"

שני סרבני גיוס מטעמי מצפון, עולים מאוקראינה, נשלחו בשבוע שעבר למאסר עקב סירובם לשרת בצה"ל. סטניסלב מישנקו נידון לשבעה חודשי מאסר וסרגיי סנגלר, עתודאי מבאר־שבע, נידון ל־28 ימי מאסר.

סנגלר נלכד על־ידי חוליית לוכדי עריקים של המשטרה הצבאית. עם מעצרו הוא הכריז על שביתת רעב. איש מבין בני משפחתו לא הצליחו לראות אותו מאז. בני משפחתו חוששים לבריאותו, כי סנגלר סובל ממחלות שונות והפרופיל הצבאי שלו הוא 45.

דובר התנועה הבין־לאומית של סרבני־מלחמה מסר, כי סנגלר הוא פציפיסט מתוך עקרונות דתיים ובריאות. הוא ממשיך בשביתת הרעב גם לאחר המשפט. בעקבות הפעילות הבין־לאומית של התנועה לסרבני־מלחמה יחל בעוד כמה ימים מסע בין־לאומי למען שחרורו של סנגלר והכרת שלטונות צה"ל בזכות לסרב לשרת מטעמי מצפון.

סטניסלב מישנקו נידון על־פי סעיף "עריקות". הוא מגדיר את עצמו כפציפיסט ומסרב לשרת בצה"ל או בכל צבא.

דובר התנועה לסרבני־מלחמה מסר, כי ידוע לו על עוד ארבעה עתודאים, כולם עולים מחבר המדינות, האמורים להישלח למאסר בימים הקרובים בגלל סירובם לשרת בצה"ל. אחד מהם, ארטיום למולין, כבר נידון ל־41 ימי מאסר בגלל עריקות. "ארטיום נשלח באוגוסט למאסר בכלא 4 ויצא משם במצב של טראומה. הוא סבל מהתעללויות, בין היתר משום שלא נימול. מאז שהורדה מהכלא הוא מסתתר ולא מגיע לבית הוריו. מדי כמה ימים מגיעות חוליות של המשטרה הצבאית לבית ההורים בנתניה, אך הוא לא נמצא שם. יתר העתודאים המסרבים לשרת בצבא הם תושבי באר־שבע, חיפה וירושלים.

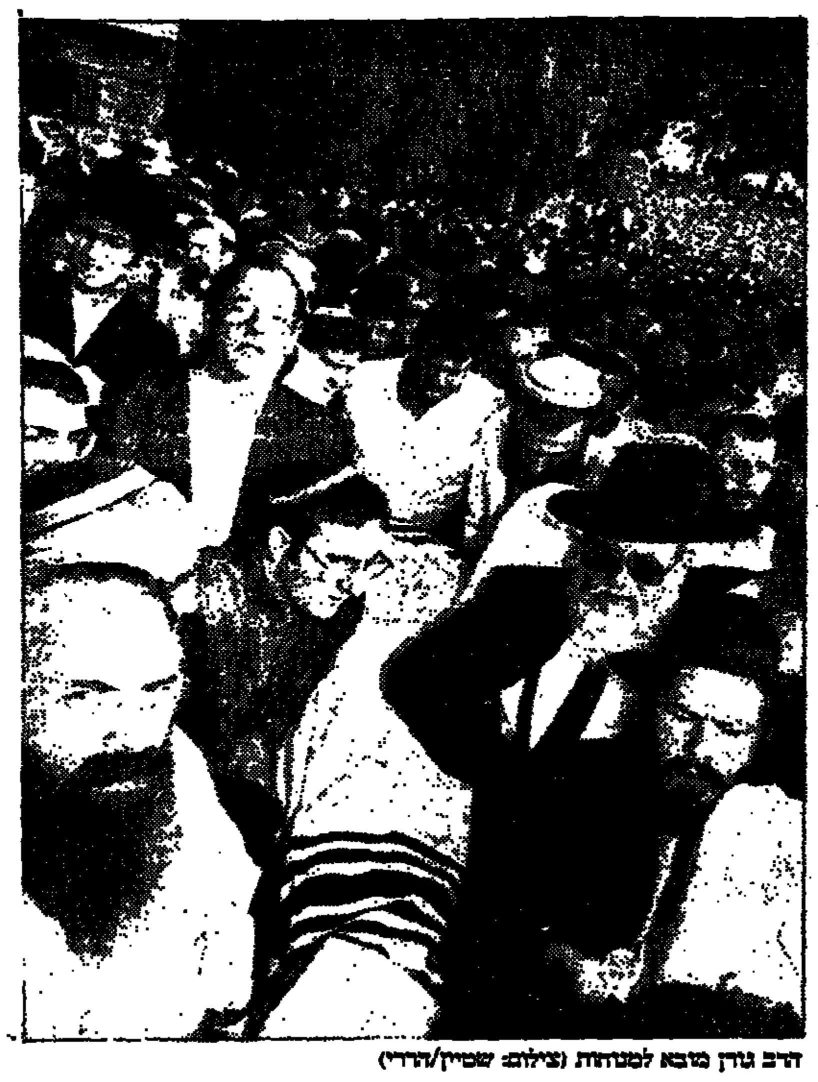

הרב גורן מובא למנוחות (צילום: שטיין/הדרי)

## רבבות בהלווית הרב גורן בהר הזיתים

מאת מיכל גרייבסקי

סביב חלקת הנביאים בבית הקברות העתיק בהר הזיתים נאספו אתמול רבבות תלמידים, רבנים ואישי ציבור כדי ללוות למנוחות את הרב שלמה גורן, שהיה הרב הראשי לישראל, רבה של תל אביב יפו והרב הראשי של צה"ל. הרב גורן מת מדום לב ביום שישי האחרון בבית החולים איכילוב בתל אביב. הלוויה יצאה מבית הכנסת "קוממיות אברהם" לבית הלוויות בסנהדריה ומשם להר הזיתים בירושלים.

נשיא המדינה עזר ויצמן אמר בדברי ההספד כי הוא בא להיפרד מהרב גורן גם כשר ביטחון לשעבר וכאלוף בצה"ל ותאר אותו כ"אדם אמיץ, נבון, מיוחד במינו אשר יחסר לנו".

הרב עובדיה יוסף, מנהיג תנועת ש"ס, שכיהן במשך עשר שנים יחד עם הרב גורן "בראשות" הרבנות הראשית לישראל, והסכסוכים ביניהם נודעו את כל... אמר בדברי ההספד שלאחר תקופה מהותם ברבנות הראשית שררו ביניהם בשנים האחרונות יחסי אחווה.

הרב דרוקמן ספד לרב גורן בזעקות שבר, ואמר כי "התורה היתה פקודת יומו, בכוח התורה הוא לחם ללא חת, ועכשיו, כשהוא עלה לישיבה של מעלה, הוא ימשיך ללחום שם". הרב הראשי לצה"ל הרב גד נבון אמר כי הרב גורן הוא אדם ענק בהלכה, איש שחי את צה"ל ואהב את צה"ל – המכשיר לבטחונו של עם ישראל ולגאולתו של עם ישראל".

עוד ספדו לרב גורן הרב הראשי לשעבר הרב שפירא, וגיסו רבה של העיר חיפה הרב שאר־ישוב הכהן.

(ע). - הרב שאר ישוב הכהן, הרב הראשי בחיפה וגיסו של הרב המנוח, סקר את פעילותו הדתית והצבאית הארוכה של גורן, מהימים בהם פתר בעיות הלכה לחיילים יהודיים בצבאות זרים, טרם קום המדינה, ודרך פועלו במלחמות ישראל. הרב כינה אותו כ"ההולך בראש צבאות ישראל, כחלוץ העובר לפני ארון הברית בראש המחנה כשופר בידו". הוא אמר עוד: "אוי לספינה שאבד קברניטה ואוי לו לדור שאבד מנהיגו".

בתום הקבורה יצאו אלפי המלווים מתחום בית הקברות והתפללו תפילת מנחה במקום. מאות רבות של אבלים נותרו עומדים סביב קברו של הרב גורן שעה ארוכה, לאחר שהתפזרו אלפי המלווים.

בין האישים שהשתתפו בהלוויה היו גם הרב הראשי לישראל, הרב ישראל מאיר לאו, הרב הראשי הראשון לציון אליהו בקשי דורון, נשיא בית המשפט העליון מאיר שמגר, וראש אגף כוח אדם במטכ"ל אלוף יורם יאיר.

## 2 חיילי צד"ל נפצעו ממטען צד

מאת שמעון וייס

שני חיילי צד"ל נפצעו אתמול פצעים קלים מפיצוץ מטען צד שהונח על ציר תנועה מרכזי בעת שסיור צד"ל עבר במקום. הפצועים הועברו לטיפול רפואי בבתי החולים במרג' עיון ובבינת ג'ביל.

בעקבות הפיצוץ פתחו חיילי צד"ל בסריקות ובד בבד ירו קני ארטילריה של צה"ל וצד"ל אל עמדות מחבלים. קודם לכן, בשעות הבוקר, נורתה אש לעבר סיור של צד"ל, שנע באזור ג'זין מצפון לאזור הבטחון. בתקרית זו לא היו נפגעים לחיילי הגנרל לחד.

אלוף מרדכי ספד לסמ"ר אלמוג קליין

## אלמוג רצה להיות בכוח הקדמי; זו תמצית החיים בארץ

מאת רוני ברזילי

"היית הטוב שבכולנו, היית הפרח היפה, האבן הטובה, היהלום שבכתר, בעל נשמה טובה, אדם קדוש", כך ספד אריה סלומון, הרב של המושב שפיר, לסמ"ר אלמוג קליין, שנהרג אתמול בלבנון. אלמוג קליין, בן 21, הובא אתמול למנוחות בבית העלמין הסמוך למושב משואות יצחק. מאות מבני מושב שפיר, שם גדל והתחנך אלמוג, בני משפחה, חברים לנשק ועשרות חובשי כומתות סגולות ליוו אותו בדרכו האחרונה.

בין המלווים היה אלוף פיקוד הצפון יצחק מרדכי, שספד לקליין וציין לשבח את תרומתו למען ביטחון הצפון ומדינת ישראל. "אלמוג רצה להיות בכוחות הקדמיים וביקש להגן בגופו ובנפשו על אזרחים. זוהי תמצית החיים בארץ ישראל", אמר האלוף. מפקד חטיבת גבעתי, שהיה בין המספידים, אמר: "השארת חברים המומים וכואבים. משפחה יקרה, אין לנו מלים, רק תחושה של חלל ופצע עמוק בליבנו. היה שלום אלמוג".

הוריו של אלמוג, מרדכי ופרנגה, ושלושת אחיו, יעקב (18), טי (14), ואלי (7), ניצבו המומים ובוכים מול תלולית העפר הטרייה שכיסתה את יקירם. שעה ארוכה לאחר טקס ההלוויה ניצבו חבריו לנשק של אלמוג מול קברו, מתקשים להיפרד בטרם עלו צפונה למשימות הביטחון המוטלות עליהם.

## מנכ"ל משרד השיכון מבטיח: הצפה של דירות במרכז וירידת מחירים

מאת חגי פורשנר

"לא לרוץ לרכוש דירות בעיר מודיעין" – המליץ אתמול מנכ"ל משרד־השיכון, אריה מזרחי: "כי שיכול להתאפק, יקנה דירה רק בעוד כמה חודשים".

המנכ"ל אמר דברים אלה בעת סיור בעיר מודיעין, ההולכת ונבנית על רכס הגבעות הנשקף אל איזור החוף. הוא נוכח לדעת, מה הם המחירים שחברות־הבנייה דורשות ומקבלות בעבור דירות בעיר זו – והודה שהמחירים הללו הם גבוהים מאוד, בניגוד להבטחות משרדו ערב התחלת הבנייה שם.

אף־על־פי שמחירי הדיור במודיעין גבוהים ב־10 עד 20 אלף דולר יותר מאשר מחיריהן של יחידות־דיור ביישובים הדומים למודיעין מבחינת המרחק (כשעה נסיעה) מתל־אביב – כמעט כל מה שהוצע למחפשי־דיור במודיעין כבר נמכר.

"נציף את השוק בדירות" – הסביר מזרחי את מדיניות משרדו, והבטיח "עוד 15 אלף יחידות־דיור במודיעין בתוך כמה חודשים". אחר־כך ירד מיגון ההחלטיות בדבריו: "יכול להיות שהיצע יותר גדול יגרום לירידת המחירים".

## אש"ף שיחרר עוד 8 פעילי חמאס

עזה.– (עיא.אף.פ.). הרשות הפלסטינית שיחררה אתמול עוד שמונה פעילים של החמאס, שנעצרו באוקטובר בעקבות שלושה פיגועים שהארגון קיבל עליהם אחריות.

כעת נותרו במעצר רק שישה פעילים של החמאס מתוך כ־200 שנעצרו, מסר חמאס.

## ההסתדרות תעביר לאיגודים המקצועיים הפלסטיניים בין 6 ל־7 מיליון ש"ח

מאת אפרים דוידי

ההסתדרות מתכוונת להעביר השנה לקופת פדרציית האיגודים המקצועיים הפלסטיניים בשטחים בין 6 ל־7 מיליון ש"ח – הודיע אתמול גזבר ההסתדרות, ח"כ חיים אורון, בישיבת ההנהגה שנערכה בתל־אביב.

אורון הודיע על כך במסגרת דיון על הקשרים בין ההסתדרות לבין האיגודים הפלסטיניים ועל ההסכם הנרקם והולך בין הצדדים. מנהל המחלקה לקשרים בין לאומיים, דק נריה, דיווח לחברי ההנהגה על הפגישות שהתקיימו בין ההסתדרות לבין האיגודים המקצועיים בשטחים. "בפגישות אלה", אמר נריה, "התגבש באחרונה נוסח סופי שסביר שישמש בסיס לחתימה על הסכם משותף".

נריה הוסיף, כי באחת מפגישות העבודה השתתפו בראשונה נציגי ארגוני הסירוב. יצויין שבהנהגת האיגודים הפלסטיניים גם נציגים של ארגונים כמו החזית הדמוקרטית לשחרור פלסטין והחזית העממית לשחרור פלסטין, המתנגדים הסכמי אוסלו. לארגונים האיסלאמיים הרדיקליים כגון החמאס, אין דריסת רגל באיגודים.

נריה מסר כי בפגישה העלו על־ידי הפלסטינים השגות קשות על דרך טיפול המחלקה לטיפול בעובד הערבי בהסתדרות, בעובדי השטחים. כמו כן התגלעו חילוקי דעות לגבי הסכומים אותם גובה ההסתדרות כדמי טיפול מקצועי וארגוני מעובדים אלה.

נריה הוסיף, כי "המגמה המסתמנת היום היא חלוקת אחוז הגביה לשניים: חצי אחוז מכספי הגביה ישמש לטיפול בנושאים ארגוניים מקצועיים של העובדים מהשטחים שיבוצע על־ידי ההסתדרות, והחצי השני ישמש לטיפול בנושאי רווחה וחברה, שיבוצע על־ידי האיגודים הפלסטיניים". להצעה זו התנגדו בדיון נציגי מפ"ם אפרים דילוני ומישל אלמליח. דילוני הודיע כי "משפטית אין כל חובה להעביר ולו אגורה אחת לחו"ל". אלמליח אמר כי "אין מושג כזה: איגודים מקצועיים בשטחים. אין שם מקומות עבודה מאורגנים וכל האיגודים הם מסווה לפעילות ארגונו של ערפאת".

בוויכוח התערב בנימין גונן, שמתח ביקורת על קצב ההתקדמות של המו"מ עם האיגודים הפלסטיניים. הוא גם קרא "להרים קול" נגד הסגר. "לא ייתכן לדבר על יחסים עם האיגודים הפלסטיניים ולא למחות נגד הסגר המתמשך הגורם לעוני וסבל רב בקרב העובדים הפלסטינים. זו הפגנת סולידריות בסיסית שלנו עם העובדים הפלסטינים", אמר. נציג ש"ס דוד טל ואיש "דע" יעקב ישי התנגדו להצעה של גונן ואמרו שאין לבטל את הסגר.

גם יו"ר ההסתדרות חיים רמון דחה כל קריאה להפסקת הסגר. לדבריו, הטלת הענישה הקולקטיבית על כשני מיליון פלסטינים נובעת מ"צרכים ביטחוניים". עוד הוא הודיע כי בקרוב ימונה יו"ר האיגודים בעזה, שהר סעד, כיו"ר של כל הפדרציה וכי סגנו יהיה ראסם ביארי, העומד עתה בראש האיגודים בעזה. רמון אמר כי "ההידברות עם האיגודים הפלסטיניים היא נדבך נוסף לביסוס השלום". הוא קרא להגברת השקעות של המינהל האזרחי באוטונומיה על מנת להקטין את התלות בעובדים הזרים.

יצויין כי לא ברורה כוונתו של יו"ר ההסתדרות, משום שהמינהל האזרחי הישראלי חדל לפעול באיזורי הממשל העצמי הפלסטיני ברצועת עזה ויריחו.

המוסד לביטוח לאומי

לידיעת אמהות נרדפות המשטר הנאצי אשר נולדו לפני 1921

הודעה זו מטרתה לחזור ולהזכיר לציבור מידע שכבר פורסם בחודש מארס 1994

על־פי תיקון חוק שהתקבל בגרמניה, אם שנולדה לפני שנת 1921 זכאית לקצבה חודשית בעד כל ילד שילדה עד 31 בדצמבר 1949, אם היא נטשה בעקבות רדיפות הנאצים, את שטח הרפובליקה הפדרלית גרמניה או את השטחים שחלו בהם דיני הביטוח הסוציאלי של הרייך הגרמני, כגון דנציג, שלזיה העילית, ממל, חבל הסודטים, קניגסברג ולודז.

אם שנטשה את השטחים הנ"ל שלא בגלל רדיפות הנאצים, אבל בעלה נטש אותם בגלל הרדיפות, תהיה זכאית גם היא לקצבה, ובלבד שנישאה לו לפני הרדיפות והם עזבו את השטחים יחד.

סכום הקצבה (באוקטובר 1994) הוא 34.5 מארקים גרמניים בחודש.

טופס להגשת התביעה לקצבה ודף הנחיות למילוי הטופס אפשר לקבל בכל סניפי המוסד לביטוח לאומי.

הסברה ויחסי ציבור

40 שנה תרגיש ביטוח. לאומי

בחירות 94': מי שמצביע – משפיע

הסתדרות המהנדסים בישראל
(אגודה עותומנית מס' 3477/99)

ועדת הבחירות המרכזית
ת.ד. 16666, תל־אביב 61163

הודעה מס' 2

■ הבחירות להסתדרות המהנדסים ייערכו ביום חמישי, 15.12.94.

■ הבחירות הן אישיות – אזוריות.

■ על־פי חוקת הבחירות (פרק ג', סעיף 5) ניתנת בזאת הודעה על פרסום רשימת בוחרים ראשונה. ניתן לעיין ברשימה במשרדי הסתדרות המהנדסים, החל מיום ג', 1.11.94.

■ על־פי חוקת הבחירות (פרק ג', סעיף 6), רשאי החבר לערער על אי־הכללת שמו ברשימת הבוחרים, או על הכללתו שלא כדין – וזאת עד ליום ב' 7.11.94.

ערעור כנ"ל ניתן להגיש במשרדי הסתדרות המהנדסים, על־גבי טופס אשר יימסר למערער במקום, ועליו לאשרו בחתימתו.

בברכה
אינג' אריה מגרם
יו"ר הוועדה

הודעות נוספות יפורסמו באמצעי התקשורת.

חדשות חוץ

500 נהרגו בתאונות אוויריות ברוסיה מאז אפריל 93'

## 26 נהרגו בהתרסק שני מטוסים בסיביר

מוסקווה (א.פ.). – מטוס שנשא לפי הדיווחים ארבע מכוניות ו־12 טון דגים בנוסף לנוסעיו הוא אחד משני מטוסים פרטיים שהתרסקו בסיביר בסוף השבוע. לפחות 26 בני אדם נהרגו בתאונות.

14 נוסעים ושבעה חברי צוות מתו כאשר מטוס אנטונוב־12 התרסק בשבת ליד העיר אוסט־אילימסק, בעת נסיון נחיתה – דיווח המשרד למצבי חירום ברוסיה. בין הקורבנות שלושה ילדים, מסר הדובר ויקטור אברוסימוב. פקידים מקומיים מסרו לסוכנות איטר־טאס על מטען המכוניות והדגים שהיה על המטוס.

לדברי אברוסימוב, המטוס בעל ארבעה המנועים החל לאבד יציבות כאשר התקרב לשדה התעופה של אוסט־אילימסק, 3,500 ק"מ צפונית מזרחית למוסקווה, כדי לתדלק. המטוס, השייך לחברת איירוניקה, עלה בלהבות והתרסק על צלע הר.

בתאונה השניה, נהרגו חמישה אנשים כאשר מטוס חד מנועי אנטונוב־2 התלקח והתרסק בשבת בעת המראה בכפר באטאי ברפובליקת יאקוט, 4,000 ק"מ צפונית מזרחית למוסקווה – מסר אברוסימוב.

המטוס, שהיה שייך לחברת יקוטביה, נשא 12 נוסעים ושני חברי צוות. חמישה מבין הנוסעים נהרגו ובהם ילד אחד, מסר אברוסימוב. הניצולים אושפזו בבתי־חולים.

ב־18 החודשים האחרונים התרסקו לפחות 12 מטוסים ברחבי הרפובליקות של ברה"מ לשעבר. הסיבה לבטיחות הירודה נעוצה בחוסר כסף לאחזקה שוטפת ולתשלום משכורות. יותר מ־500 בני אדם נהרגו בתקופה זו בתאונות אוויריות.

מדיווחי הרשות ברוסיה עולה כי טייסים נוטלים לעיתים שוחד כדי לקחת מטען חורג או נוסעים מעל המותר, והם מאויימים אם הם מסרבים לעשות כך.

ממשיך המהפך הדרמטי במלחמת האזרחים בבוסניה

## המוסלמים צרים על העיר בוסנאסקה קרופה; הסרבים פינו הנשים והילדים

סראייבו (א.פ.). – הסרבים־הבוסנים פינו אתמול אזרחים מהעיר בוסנאסקה קרופה בצפון מערב־בוסניה ונלחמו כדי לעצור את החיילים של הממשלה המוסלמית, הנמצאים בתנופה הגדולה ביותר מאז פרצה מלחמת האזרחים.

כוחות הממשלה תפסו גם עמדות סרביות זה היום השני ברציפות בהרים ליד סראייבו. בהמשך הקרב שהיה במקום בשבת, נחתו פגזי ארטילריה של כוחות הממשלה ליד עמדת משקיפי או"ם, ובעקבות זאת הוזהרו המוסלמים כי יותקפו מהאוויר אם הדבר יישנה.

קצינים להתגוננות אזרחית עברו אתמול מדלת לדלת בסראייבו והמליצו לאזרחים להישאר בבית, מחשש שהסרבים יחדשו את התקפותיהם על בירת בוסניה לאחר תשעה חודשי הפוגה.

בשבת, ייתכן שעל רקע התקפות המוסלמים, נחתו 15 פגזי מרגמה בפרבר של סראייבו, הראסניק. ילד אחד נהרג וכמה אזרחים נפצעו, דיווחו מקורות במשטרה, שהאשימו את הסרבים בהפגזה.

התקפות צבא הממשלה בצפון מערב־המדינה ובסראייבו מלמדות על שינוי כיוון מהותי במלחמת האזרחים בת 31 החודשים.

כוחות הממשלה כובשים באזורנה שטחים נרחבים ולפחות 10,000 אזרחים סרבים נמלטו מכפריהם.

קציני או"ם דיווחו כי המוסלמים מקיפים כעת את העיר בוסנאסקה קרופה, 210 ק"מ צפונית־מזרחית לסראייבו. אם תיפול העיר, שבה היו לפני תחילת הקרבות 20 אלף איש, תהיה זו התבוסה המשמעותית ביותר של הסרבים מאז תחילת המלחמה.

"נראה שהבוסנים־הסרבים מתקשים בהקמת קו הגנה חדש", אמר דובר האו"ם מייקל וויליאמס, שדיווח כי הקרבות באיזור העיר החלו אתמול בצהריים.

הוא אמר שנשים וילדים רבים פונו מהעיר בימים האחרונים. הרדיו ממשלת בוסניה דיווח כי האזרחים נמלטים מזרחה אל העיר הגדולה ביותר באיזור הנמצאת בשליטת הסרבים, בניה לוקה.

מנהיג הבוסנים־הסרבים, ראדובאן קאראדז'יץ', אמר כי כוחותיו יכבשו חזרה את כל השטח שאיבדו. "נשחרר את כל האדמות, עד המטר האחרון, ואף יותר מכך אם נצטרך", הבטיח. קאראדז'יץ', הנמצא בבניה לוקה, הזהיר כי "התוקפן חייב להיענש".

## שלושה שוטרים וכומר נהרגו בנסיון לנטרל פצצה ליד כנסיה בבגדאד

בגדאד (עיר וא.א.פ.). – פצצה רבת עוצמה שהוסתרה במיכל של מזון תינוקות קטלה אתמול שלושה שוטרים וכומר ליד כנסיה קאתולית בבגדאד, בשעה שחבלני המשטרה ניסו לנטרל את המטען – מסרה סוכנות הידיעות העיראקית.

שלושה עוברי אורח נפצעו בפיצוץ, שאירע בשעת תפילות הבוקר.

היה זה הפיצוץ השני בבירת עיראק מראשית החודש. ב־19 באוקטובר התפוצצה פצצה בחדר תפילות במשרד [illegible] העיראקי. פקיד בכיר נהרג וחמישה אנשים נפצעו קשה.

בתקרית שהיתה אתמול, הבחין כומר של הכנסיה הכלדיאית (הקאתולית) בחפץ חשוד בשקית ניילון בתוך הכנסיה. הוא כיהר להוציא את החבילה אל שער הכנסיה והזעיק את המשטרה.

אך כאשר הגיעו השוטרים, התפוצצה הפצצה, שהוסתרה במיכל מזון תינוקות במשקל שלושה ק"ג, הרגה את חבלן המשטרה, קצין משטרה ועוזרו ואת הכומר.

"שמענו את הפיצוץ, וראינו אנשי ביטחון שחשו למקום וחסמו את הגישה לכנסיה", סיפר תושב מקומי.

לכנסיה נגרם נזק ניכר, וגם לבתים סמוכים. כל החלונות באיזור נופצו.

איש לא טען לאחריות לפיצוץ, וכלי התקשורת הרשמיים לא הטילו מיד את האשמה על קבוצה כלשהי.

הפיצוצים של החודש בבגדאד באו על רקע הגברת המתיחות בגבול עיראק כווית, בעקבות התעצמות כוחות עיראקיים בקרבת הנסיכות.

הנוצרים של עיראק (כמיליון נפש מבין 18 מיליון תושבים, רובם מוסלמים) משתייכים רובם לנוסח הכלדיאי הקאתולי, שמוצאו בנצרות הקדומה.

יצויין כי הפטריארך הכלדיאי, רפאל בידאוויד, עושה מאמצים נמרצים למען הסרת האמברגו הבין־לאומי נגד עיראק. גם הוותיקן השמיע מספר פעמים קריאות לביטול האמברגו.

# לראשונה: מאות עובדי הוועד הפועל ומועצות הפועלים יפגינו היום בת"א

מאת אפרים דוידי

מאות עובדים של הוועד הפועל ומועצות הפועלים מרחבי הארץ יפגינו הבוקר ברחבת בניין הוועד הפועל ברחוב ארלוזורוב בתל אביב. בפעם הראשונה בתולדותיה עובדי ההסתדרות יפגינו נגד ההנהגה ותכנית הפיטורין שלה. באופן רשמי נמסר, כי מדובר ב"אסיפת עובדים" בוועד הפועל, כך עשה אמש יו"ר ועד עובדי מועצת הפועלים, חיים חליווה ויו"ר ועד עובדי הוועד הפועל, ברכה וליגמן.

חליווה הדגיש אמש, "אנו עושים צעד חריג זה כדי לשמור על זכויותינו. חודשים מדברים איתנו על פיטורים ואין איש מבין ראשי ההסתדרות מוכן לנהל עמנו מו"מ. או שהם בחו"ל או שהם בכנסת, ראשי ההסתדרות עסוקים בדרך קבע בטיפול בעיניינים אחרים ולא מסוגלים לטפל בבעיות העובדים". לדבריו "הכל נעשה על חשבוננו: יום העבודה, דמי הנסיעה. לא קיבלנו עזרה מאף אחד".

ההפגנה תחל בשעה 11 בבוקר. בהפגנה ידרשו נציגי העובדים לשתף פעולה להכנת "תכנית הבראה מקיפה". דוברת ההסתדרות מסרה, שלהפגנה היו אמורים להצטרף גם נציגי הוועד הפועל שמחים גם כן על הכוונה לפטר 265 מאנשיהם.

נציגי הוועד הפועל דורשים להשוות את תנאי פרישתם לאלה של 500 אנשי לשכת המס שעומדת להסגר. לדבריה, בפגישה עם הנהגת ההסתדרות, הובהר לנציגי הוועד הפועל שהם יוכלו לקבל תנאים דומים לאלה של אנשי לשכת המס, 250 אחוז פיצויים, אך ללא מענק פרישה.

וליגמן מסרה אמש לכתב "דבר" כי "עובדי הוועד הפועל ישתתפו באסיפת המחאה כמתוכנן. מפעילים עלינו לחץ שלא לקחת חלק באירוע, אך לצערי אין כל התקדמות במו"מ עם ההנהלה המצדיק צעד כזה. נבוא לעובדים ונרוויח להם על מה שקורה". לדבריה "קיימת התקדמות מעטה במו"מ. התקדמות כל כך קטנה שלא מצדיקה ביטול צעדי מחאה, ולא רק זה: הכל באוויר – לא קיבלנו תשובות ברורות להצעות שהעלנו".

## עמיר פרץ מתנגד לניתוק הקשר בין התנועות הקיבוציות להסתדרות

מאת אפרים דוידי

"המחייבים הינתקות של התנועה הקיבוצית המאוחדת מחברות בהסתדרות הכללית, והם ח"כ חגי מירום, פועלים בסתירה לאינטרסים של חברי הקיבוצים ושל התנועה הקיבוצית המאוחדת". כך אמר יו"ר האגף לאיגוד מקצועי בהסתדרות, ח"כ עמיר פרץ.

הוא הדגיש, כי "מגמת הנהגת ההסתדרות והאגף לאיגוד מקצועי לחזק את האיגודים המקצועיים, לערוך את המיבנה הארגוני שלהם ולהגדיל במידה משמעותית את חלקם בתקציב ההסתדרות, לעומת מה שהיה בעבר, היא בכוונת תיקון עוול היסטורי שנעשה לאיגודים ואיננה בשום פנים יצירת פדרציה של איגודים מקצועיים, אלא בפירוש גם חיזוק ההסתדרות הכללית כתנועה חברתית סולידרית, המבוססת על תפיסת עולם חברתית כוללת".

לדבריו, "אין כל סתירה בין חיזוק האיגודים המקצועיים והבטחת רמת שירותים ברמה גבוהה לחברי ההסתדרות השכירים והעצמאיים, בהיקף ובאיכות שלא היו כמותם בעבר, לבין האינטרס של חברי התק"מ הן כחברים בתנועה קיבוצית והן כפרטים. פרץ סבור ש"חברות בין פועל במפעל לבין עובד קיבוץ העובד בפלחה, ברפת, או בכל מקום אחר, היא ברית של יגע כפיים שאסור שתתורגם למיבנה מינימלי על תלוש המשכורות כפי שמבקש חגי מירום להציג זאת".

מזכירות "הקיבוץ הארצי" החליטה להמליץ למועצת התנועה שקיבוצי הקיבוץ הארצי ישיבו את חברותם בהסתדרות ולא יפסיקו אותה. מזכיר הקיבוץ הארצי מסר כי המזכירות החליטה להעריך את המעורבות בבחירות ובגיבוש ההסתדרות החדשה על פרישה ממנה.

על פי החלטת הנהלת הקואליציה

## חיים הברפלד ואהרון נחמיאס בראש ועדה שתבחן הרפורמות בהסתדרות

מאת אפרים דוידי

ישיבה ראשונה של הנהלת הקואליציה בהסתדרות נערכה אתמול בתל־אביב. מאז הקמה הקואליציה בהסתדרות לפני חודשים רבים, זו הפעם הראשונה שבה נפגשים באופן רשמי נציגי הסיעות המרכיבות אותה: רם והעבודה לדיון על בעיות ההסתדרות.

נציג הרשימה המשותפת היהודית־ערבית לא השתתף. הקואליציה מורכבת מרשימות "רם", "העבודה" ו"הרשימה המשותפת". נציג הרשימה בהנהלת הקואליציה, ג'מיל אבריאס, מסר אמש לכתב "דבר" כי כלל לא הוזמן.

בישיבה נדונו בעיות רבות, ביניהן הבחירות למועצות הפועלים החדשות במגזר הערבי ומצבה של רשת בתי האבות "משען". אחד מבכירי העבודה בהסתדרות, גדעון בן־ישראל מחה על מה שהוא הגדיר "נסיון להפרטת משען". הוא גם מחה על כך שסיבסוד ההסתדרותי ל"משען" קוצץ בכ־50 מיליון שקל. לטענתו "זו הפרה בוטה של ההתחייבויות הנהגת ההסתדרות כלפי חבריה הגימלאים".

בתום הפגישה סוכם להקים צוות לבדיקת הרפורמות הנחוצות בהסתדרות. זאת, על מנת להגיע לסיכומים המקובלים על כל מרכיבי הקואליציה לקראת ועידת ההסתדרות הקרובה, האמורה להתקיים בתחילת השנה הקרובה. בראש הוועדה המיוחדת יעמדו מנכ"ל ההסתדרות לשעבר, חיים הברפלד (יו"ר סיעת העבודה) וחבר הכנסת לשעבר אהרון נחמיאס (יו"ר סיעת רם ואיש העבודה לשעבר). לוועדה יצטרפו עד כ־10 חברים, חמישה נציגים מכל רשימה והיא תתחיל את עבודתה בימים הקרובים.

דובר סיעת העבודה בהסתדרות:

## לקט הידיעות של ההסתדרות מצונזר; לא מתפרסמות ידיעות לא נעימות

מאת כתב "דבר"

"ראשי ההסתדרות מנסים לשכתב את ההסטוריה כפי שהיו רוצים לראות אותה. במוסד דמוקרטי היה ראוי, כי ידעו גם לקבל ביקורת עיתונאית, שלא תמיד נעימה לאוזן". כך אמר אמש דובר סיעת העבודה בהסתדרות, אבירם בלוך.

לדבריו, ב"לקט הידיעות" המתפרסם מדי יום ביומו, זה שנים רבות על ידי משרד דובר ההסתדרות, מצונזרות ידיעות בעלות נימה ביקורתית כלפי ההנהגה. דובר סיעת העבודה ערך מעקב במשך כמה שבועות על הידיעות המתפרסמות בלקט, לעומת הידיעות המתפרסמות בעיתונות הישראלית בנושאי עבודה והסתדרות, ומצא ש"כמעט ואין יום שבו ידיעות לא כתמיאות, מושמטות ממנו".

לדבריו, העיר פעם אחת ונאמר לו, כי זה מקרי. "המגמה נמשכת בקביעות, כולל אי־פרסום ידיעה שראתה אור אתמול בעיתון 'דבר' ובה האשמה חמורה נגד ההנהגה הנוכחית תחת הכותרת 'דחיית הבחירות למועצות הפועלים במגזר הערבי – שחיתות פוליטית'".

עוד הוסיף בלוך, כי רבות מהידיעות שלא מתפרסמות בלקט, המחולק למאות מינויים הן דווקא מעיתון "דבר". דוברת ההסתדרות, רחל בלושטיין, אמרה, כי האשמות מגוחכות, "אין כל הנחיה לעורכי הלקט, שלא לפרסם ידיעות מסויימות", אמרה הדוברת.

## צו הבאה לאליישיב קלר כדי שיעיד במשפטו של סגן אורן אדרי

(ע). – נשיא בית הדין הצבאי של מחוז מרכז, אל"מ מרדכי פלד, הוציא אתמול צו הבאה נגד אליישיב קלר מקרית־ארבע, כדי שיעיד היום במשפטו של סגן אורן אדרי מחטיבת הנח"ל, המואשם בהוצאת נשק מרשות צה"ל, באימונים צבאיים שלא לגורמים צבאיים, במסירת מידע ובהתנהגות שאינה הולמת קצין.

צו ההבאה הוצא לבקשתו של התובע הצבאי, סא"ל אבי לוי, לאחר שבדיון קודם, בשבוע שעבר, הוזמן קלר להעיד נגד אדרי, אך לא הגיע.

סניגורו של אדרי, עו"ד ציון אמיר, אמר לבית המשפט, כי הוצאת צו והבאתו של עד כזה עלולה לפגוע בעדותו בבית המשפט.


**מינהל מקרקעי ישראל**

מינהל מקרקעי ישראל מחוז הצפון | משרד הבינוי והשיכון מחוז הגליל | "עריס" חברה לפיתוח עירוני בע"מ

**מועצה מקומית – רמת ישי**

**מודעת תיקון**

**בנה ביתך – בשכ' הדר ישי ברמת ישי (מהד"כ 30 יח"ד) (יתרת מגרשים)**

במסגרת תוכנית "בנה ביתך" אשר פורסמה ביוני 1994, מוצעים 20 מגרשים לבניית 20 יחידות דיור לבניה חד משפחתית ו־10 מגרשים לבניית 20 יח"ד לבניה דו משפחתית עם קיר משותף. המגרשים יוקצו לציבור בתשלום עבור הקרקע ובהוצאות פיתוח מעודכנות. שאר הפרטים כפי שפורסמו בעלון ובכפוף לשינויים המפורטים מטה: ההרשמה תחל בתאריך 8.11.94 בשעה 09.00 ותסתיים בשעה 11.00. באותו יום בשעה 12.00 תיערך הגרלה בין הנרשמים בהיכל במתנ"ס ברמת ישי. אם ישארו מגרשים, הם ישווקו בשיטת "כל הקודם זוכה" ובתנאים הרשומים מעלה, במשרדי חברת עריס בע"מ רח' עצמון 16/100 בנצרת עלית, טלפון 06-574544, 06-571312, בימים א'-ה' בין השעות 8.00-13.00.

בעת ההרשמה – יש להפקיד המחאה בנקאית או ערבות בנקאית על סך 3,000 ש"ח לפקודת מינהל מקרקעי ישראל וזאת כמקדמה על חשבון התשלום עבור הקרקע. תוקף הודעה זו הינו עד לגמר שיווק המגרשים ולא יאוחר מתאריך 3.2.95.

מינהל מקרקעי ישראל מחוז הצפון | עריס, חברה לפיתוח עירוני בע"מ | משרד הבינוי והשיכון מחוז הגליל

**עיריית כרמיאל**

**מודעת תיקון**

**בנה ביתך – בשכ' גבעת רכס – בכרמיאל (מהד"כ 27 יח"ד)**

מאחר שמשרד הבינוי והשיכון עומד להשתתף בהוצאות פיתוח התשתית בשכונה הנ"ל, מינהל מקרקעי ישראל מאריך את תקופת ההרשמה עד 20.11.94 בשעה 12.00 בצהריים. ההרשמה תמשך במשרדי חברת "עריס" בע"מ רח' עצמון 16/100 נצרת עילית טל. 06-571312, בימים א'-ה' בין השעות 08.00-13.00.

בעת ההרשמה יש להפקיד ערבות בנקאית על סך 3,000 ש"ח, לפקודת מינהל מקרקעי ישראל וזאת כמקדמה ע"ח התשלום בעבור הקרקע.

הרשמה וקבלת פרוספקט מפורט ניתן לקבל ללא תמורה במשרדי החברה בכתובת הרשומה מעלה.

כמו כן ההגרלה תתקיים בתאריך 1.12.94 בשעה 16.00 במתנ"ס ברחוב המגינים בכרמיאל.

מינהל מקרקעי ישראל מחוז המרכז | המועצה המקומית קרית עקרון

**בנה ביתך – בקרית עקרון (מהד"כ 8 יח"ד)**

מינהל מקרקעי ישראל בשיתוף עם המועצה המקומית קרית עקרון מציעים בזה מגרשים המיועדים לבניית יחידת דיור אחת חד משפחתית: 7 מגרשים לבנית 7 יח"ד ו־1 מגרש אחד לבניה דו משפחתית 2 יח"ד עם קיר משותף. המגרש האחד מיועד לנכים אשר אין ברשותם מגרש ולא הוקצה להם מגרש בכל רחבי הארץ. עפ"י הקריטריונים כדלקמן: נכי צה"ל אשר הינם מעל 50% נכות לצמיתות, וזאת עפ"י אישור השיקום של משרד הביטחון אשר תוקפו יהיה לשנה אחת. נכים אשר אינם נכי צה"ל ואשר הינם נכי גפיים תחתונות, בדרגת 75% נכות לצמיתות וזאת עפ"י אישור תקף, מהמוסד לביטוח לאומי או משרד הבריאות.

במגרש המיועד לנכים תנתן עדיפות ראשונה לנכה צה"ל אשר הינו בדרגת נכות של 100% ומעלה לצמיתות.

כמו כן תנתן עדיפות ראשונה בבחירת המגרש לנכה.

ההרשמה תתקיים במחלקת ההנדסה במשרדי המועצה המקומית קרית עקרון רחוב הרצל בין השעות 08.00 – 14.00, ביום ד' גם בין השעות 16.00 – 18.00.

ההרשמה תחל ביום א' 6.11.94 בשעה 09.00 ותסתיים ביום ד' 30.11.94 בשעה 12.00.

בעת ההרשמה יש להפקיד ערבות בנקאית על סך 3,000 ש"ח, לפקודת מינהל מקרקעי ישראל, וזאת כמקדמה ע"ח התשלום בעבור הקרקע.

הרשמה וקבלת פרוספקט מפורט, ניתן לקבל ללא תמורה, החל מיום א' 6.11.94 במשרדי המועצה בכתובת הרשומה מעלה.

מינהל מקרקעי ישראל מחוז המרכז | המועצה המקומית שהם | חברת מבני תעשיה בע"מ

**בנה ביתך – בשהם (מהד"כ 99 יח"ד)**

מינהל מקרקעי ישראל בשיתוף עם חברת מבני תעשיה בע"מ והמועצה המקומית שהם מציעים בזה מגרשים המיועדים לבנית 99 יח"ד לבניה עם קיר משותף.

10 מגרשים מיועדים לנכים אשר אין ברשותם מגרש ולא הוקצה להם מגרש בכל רחבי הארץ, עפ"י הקריטריונים כדלקמן: נכי צה"ל אשר הינם מעל 50% נכות לצמיתות, ואשר עפ"י אישור השיקום של משרד הביטחון אשר תוקפו יהיה לשנה אחת. נכים אשר אינם נכי צה"ל ואשר הינם נכי גפיים תחתונות, בדרגת 75% נכות לצמיתות וזאת עפ"י אישור תקף, מהמוסד לביטוח לאומי או משרד הבריאות.

מבין המגרשים לנכים תנתן עדיפות ראשונה לנכי צה"ל אשר הינם בדרגת נכות של 100% ומעלה לצמיתות.

כמו כן תנתן עדיפות ראשונה בבחירת המגרש לנכים.

ההרשמה תתקיים במשרדי חברת מבני תעשיה בע"מ בבניין "שרבט" קומה 4, רחוב קויפמן 4 תל־אביב, טל. 03-5190886, 03-5190887 בימים א'-ה', בין השעות 09.00 – 15.00.

ההרשמה תחל ביום א' 6.11.94 בשעה 09.00 ותסתיים ביום ד' 30.11.94 בשעה 12.00.

בעת ההרשמה יש להפקיד ערבות בנקאית על סך 3,000 ש"ח, לפקודת מינהל מקרקעי ישראל, וזאת כמקדמה ע"ח התשלום בעבור הקרקע.

הרשמה וקבלת פרוספקט מפורט, ניתן לקבל ללא תמורה, החל מיום א' 6.11.94 במשרדי החברה בכתובת הרשומה מעלה.

מינהל מקרקעי ישראל מחוז הדרום | עריס, חברה לפיתוח עירוני בע"מ | משרד הבינוי והשיכון מחוז הנגב

**עיריית באר שבע**

**מודעת תיקון**

**"בנה ביתך" – בשכונה א' בבאר שבע (מהד"כ 77 יח"ד)**

מינהל מקרקעי ישראל בשיתוף עם "עריס" חברה לפיתוח עירוני בע"מ ועיריית באר־שבע מציעים בזאת מגרשים לבניה עצמית בשכונה א' בבאר שבע. 49 מגרשים לבנית 49 יח"ד לבניה חד משפחתית, ו־14 מגרשים לבנית 28 יח"ד לבניה דו משפחתית עם קיר משותף.

8 מגרשים מיועדים לנכים אשר אין ברשותם מגרש ולא הוקצה להם מגרש בכל רחבי הארץ עפ"י הקריטריונים כדלקמן: נכי צה"ל אשר הינם מעל 50% נכות לצמיתות, וזאת עפ"י אישור השיקום של משרד הביטחון אשר תוקפו יהיה לשנה אחת. נכים אשר אינם נכי צה"ל ואשר הינם נכי גפיים תחתונות, בדרגת 75% נכות לצמיתות וזאת עפ"י אישור תקף, מהמוסד לביטוח לאומי או משרד הבריאות.

מבין המגרשים לנכים תנתן עדיפות ראשונה לנכי צה"ל אשר הינם בדרגת נכות של 100% ומעלה לצמיתות.

כמו כן תנתן עדיפות ראשונה בבחירת המגרש לנכים.

ההרשמה תתקיים בחברת "עריס" מרכז מסחרי־רסקו, חדר 231 בבאר שבע החל מיום ד' 26.10.94 בשעות 08.30 בימים א'-ה' 08.00-12.30 ובימים ב', ד' גם אחה"צ בין השעות 16.00-18.00.

ההרשמה מסתיים בתאריך 22.11.94 ב־12.00. טל. 07-234734.

בעת ההרשמה יש להפקיד המחאה בנקאית או ערבות בנקאית על סך 3,000 ש"ח לפקודת מינהל מקרקעי ישראל, וזאת כמקדמה ע"ח התשלום בעבור הקרקע.

הרשמה וקבלת עלון מפורט, ניתן לקבל ללא תמורה, החל מיום ד' 26.10.94 במשרדי החברה בכתובת הרשומה מעלה.

לשכת פרסום ממשלתית

**ניצנים חברה לכח אדם בע"מ**

**ח.פ. 51-188041-1**

ניתנת בזאת הודעה כי באסיפה כללית מיוחדת של החברה שנועדה ונתכנסה כהלכה ביום 25.10.94 נתקבלה ההחלטה הבאה כהחלטה מיוחדת:

להוסיף לתזכיר ההתאגדות בסעיף המטרות שלשמן נוסדה החברה את סעיף ד – כדלקמן:

"ד. לעסוק בכל שירותי שמירה, אבטחה, בטחון וניקיון מכל מין וסוג שהוא".

אורי פנמן, עו"ד

בשם החברה

**עיריית קרית אתא משרד מהנדס העיר**

הועדה המקומית לתכנון ולבניה קרית אתא

הודעה לפי סעיף 149 לחוק התכנון והבניה

נמסרת בזה הודעה, בהתאם לסעיף 149 לחוק הנ"ל, כי לוועדה לתכנון ולבניה קרית אתא, הוגשה בקשה ע"י א. פרומן פרוייקטים בע"מ לשמוש חורג בגוש 11023 חלקה 52 ברחוב הנביאים 27 קרית אתא, תיק בנ' 62. מהות ההקלה הגדלת אחוזי בניה המותרים ב־5%.

אפשר לעיין בבקשה במשרד מהנדס העיר, הפיקוח על הבניה, בימים שני ורביעי בשעה 16.00 עד 18.00.

כל מי שיש לו התנגדות למתן ההקלה הנ"ל, רשאי להגיש את התנגדותו המנומקת בצורת תצהיר (כאמור רשום), תוך 15 יום מתאריך פרסום הודעה זו, למשרד מהנדס העיר, עיריית קרית אתא, ת.ד. 1 קרית אתא.

יו"ר ראש, יו"ר הועדה המקומית

**המרכז לחינוך טכנולוגי חולון**

**בחסותה האקדמית של אוניברסיטת תל־אביב**

**חלוקת מילגות מקרן זכריהו מנשה ז"ל**

ניתנת בזה הודעה כי היום, יום ב' 31.10.94, כ"ז חשון תשנ"ה, מחלק המרכז לחינוך טכנולוגי חולון, שלוש מילגות לימודים לתלמידים נזקקים ומצטיינים: **איילת גולדשטיין, מיכאל בלוגלובסקי ושרית שאנני.**

באדיבות הקרן ע"ש **זכריהו מנשה ז"ל**

**נחשון בע"מ**

ניתנת בזה הודעה כי האסיפה הכללית השנתית הרגילה של החברה תתקיים ביום ד' 9.11.94 בשעה 12.00 בתל־אביב, שד' שאול המלך 8.

על סדר היום:
1. דו"ח מנהלים.
2. אישור המאזן ליום 31.12.93.
3. מינוי רואה חשבון.
4. בחירת מנהלים.

בעלי המניות הזכאים להשתתף ולהצביע באסיפה הנ"ל, יפקידו תעודות מניותיהם בכתובת האמורה לפחות 48 שעות לפני כנוס האסיפה הנזכרת.

**ג. לוי**, מזכירת החברה

**בבית משפט השלום בנתניה**

**הזמנה לדין**

אל:
1. יזמבשוילי דניאל
2. יזמבשוילי מרינה – שניהם מנתניה דרור יבנה 3/23 כניסה ג' ת.א. 3909/94
3. רוזנטל רחל – מנתניה רח' כצנלסון 9/11 ת.א. 3911/94
4. מויל סרגי
5. מויל דבוינה – כולם מנתניה רח' סמוט 30/24 כניסה ד' ת.א. 3912/94
6. דעדוש רגינה – רח' ירמיהו 13/5 נתניה ת.א. 4610/94
7. בן ברוך ענת – רח' ירמיהו 19/1 נתניה ת.א. 4611/94
8. אמביים זלדה – רח' יוספטל 2/7 כניסה ב' כפר יונה ת.א. 4609/94

**כיום כתובותיהם בלתי ידועות**

הואיל ועמידר – החברה הלאומית לשיכון עולים בישראל בע"מ באמצ' נתניה ע"י ב"כ עוה"ד מיכאל גנס ו/או עמיר פיס ו/או ה. גנס, הגישה לבית משפט השלום בנתניה תביעה נגדכם כמפורט בכתב התביעה שהעתקו תוכלו לקבל במזכירות בית משפט השלום בנתניה, רחוב הרצל 57, בימים א'-ה' בין השעות 08.30-13.00, הנכם

מוזמנים בזה להגיש כתב הגנה תוך 30 יום מיום פרסום הזמנה זו. עם הגשת כתב הגנה ייקבע מועד לישיבה.

הודעו לכם שאם לא תגישו כתב הגנה יינתן כאמור פס"ד שלא בפניכם.

בן־ציון בושרי, מזכיר ראשי

בית משפט השלום

נתניה (1)

**מודעות בטלפון**

השרות שלנו ללא תוספת מחיר

**פרסום** טל. 03-5605591, 5605731, 03-5600780

**רם** ובערב 03-5043568, 5010597, 03-5032969

ביצוע עבודות סדר וגרפיקה ממוחשבת

לחברתנו **ציפי וגנר**

איתך באבלך במות

**אמך** ז"ל

**בנק הפועלים בע"מ**

**סניף מרכזי**

לחברתנו **אביבה אבגר**

איתך באבלך במות

**אמך** ז"ל

**בנק קונטיננטל לישראל בע"מ**

**ההנהלה והעובדים**

לחברתנו **אוה בינס**

(סניף מבטחים פ"ת)

משתתפים באבלך הכבד במות

**בעלך** ז"ל

ומביעים תנחומים לבני המשפחה

**הנהלת מבטחים והעובדים**

השתתפותנו הכנה באבלו הכבד של חברנו **שמואל לוגסי**

במות **אביו** ז"ל

ועד עובדי חברת החשמל לישראל

מרחב הדרום

להלנה שורץ,

לנעמי זעירא ולמשפחה

אתכם באבלכם במות הבעל־האב

**יואל שורץ**

**בית חמדיה**

למשפחת רובינשטיין

אתכם באבלכם במות

**אליעזר (לולק)** ז"ל

חבר לשעבר בהנהלת הקרן.

**ראובן אבל**

**וחברי ההנהלה**

**נתיב קרן הפנסיה**

**קבלת מודעות אבל דבר**

**177-022-9977**

מכבדים כרטיסי אשראי

לוח ומסחריות 24 שעות ביממה בחיוג חינם

## הקצבת מט"ח ליוצאים לחו"ל תוגדל מחר ל־7,000 דולר

מאת אמנון אמר

בנק ישראל יפעיל מחר את השלב הנוסף בליברליזציה בפיקוח על מטבע חוץ. בשלב זה בליברליזציה יצומצמו ההגבלות הקיימות בתחום התיירות והיוצאים, שעל הפעלתן הודיעו שר האוצר ונגיד בנק ישראל באמצע חודש אוגוסט האחרון. אלה השינויים שיבוצעו בפיקוח על מטבע חוץ:

סכום ההקצבה במטבע חוץ שיורשו הנוסעים לחו"ל לקחת איתם יועלה מ־3,000 ל־7,000 דולר. תיקון זה הינו למעשה חסר משמעות, שכן הניצול הממוצע של הקצבת המט"ח הינו נמוך בהרבה מגובה ההקצבה היום ומסתכם בכמה מאות דולר בלבד לכל נסיעה. בנוסף, תוסר ההגבלה על הסכום שמותר לתושב ישראל להוציא בחו"ל באמצעות כרטיס אשראי, ויבוטל הצורך להצהיר את הזכאות להשתמש בכרטיס האשראי בחו"ל לפני היציאה מהארץ.

ערב הסרת ההגבלות, פירסמה אתמול מחלקת הפיקוח על מטבע חוץ בבנק ישראל כמה נתונים על היקף התשלומים בחו"ל באמצעות כרטיסי אשראי. מתברר כי בתשעת החודשים הראשונים של 1994 הסתכם היקף התשלומים של תיירים ישראלים בחו"ל באמצעות כרטיסי אשראי בכ־246 מיליון דולר, בדומה להיקף התשלומים בכל השנה שעברה. על פי נתוני מערכת הבנקאות, מהווים סכומים אלה כ־30 אחוז מסך ההוצאה במטבע חוץ של התיירות היוצאת.

## גוסטבו טרייבר – מנכ"ל התאחדות חברות הטלוויזיה בכבלים

מאת אביבה ולצמן

גוסטבו טרייבר מונה לתפקיד מנכ"ל התאחדות חברות הטלוויזיה בכבלים, במקומו של שבתאי שבל, אשר סיים את תפקידו. שבל שימש בתפקיד במשך כארבע שנים, ובשנתיים האחרונות עסק בעיקר במאבק חברות הכבלים להתיר שידורי פרסומת בכבלים. גוסטבו טרייבר ייכנס לתפקידו במהלך דצמבר.

בשנתיים האחרונות כיהן טרייבר כדובר משרד התקשורת ועבד תחת שני שרי תקשורת, משה שחל ושולמית אלוני. בעבר היה דובר משרד האנרגיה, תקציבאי בכיר במשרד פרסום, מנהל אגף התעשייה במרכז הבנייה הישראלי וראש מדור הסברה בצה"ל.

טרייבר יפרוש מתפקידו כדובר משרד התקשורת במהלך דצמבר. בשבועות הקרובים תמונה לאה ליברמן־בנדר כיועצת לענייני תקשורת של השרה אלוני. לאה ליברמן־בנדר היתה בעבר יועצת התקשורת של חיים רמון, בעת שכיהן כשר הבריאות.

## בנק ישראל דורש מדיסקונט למכור את מניות בנק מרכנתיל

מאת אמנון אמר

נגיד בנק ישראל, פרופ' יעקב פרנקל החליט שלא להעניק לבנק דיסקונט היתר לרכוש את חלקו של בנק ברקליס לונדון במניות בנק מרכנתיל. אתמול הורה בנק ישראל לבנק דיסקונט למכור את המניות שרכש בתוך 180 יום. בבנק ישראל הסבירו אתמול כי החלטה זו התקבלה על רקע מדיניות הממשלה ובנק ישראל לשינוי מבנה מערכת הבנקאות ולהגברת התחרותיות בענף.

לפני הסבת שמו לבנק מרכנתיל, נקרא הבנק בשם "בנק ברקליס דיסקונט" ומניותיו הוחזקו על ידי בנק דיסקונט ובנק ברקליס לונדון. כאשר החליט הבנק האנגלי למכור את חלקו בבנק המשותף, שהיווה כמחצית מהון המניות, מימש בנק דיסקונט את זכות הסירוב שהייתה לו ורכש את המניות שהוחזקו על ידי בנק ברקליס. בנק ישראל גרס כי על בנק דיסקונט לקבל ממנו היתר לרכישת המניות. בנק דיסקונט פנה לבית המשפט המחוזי בתל אביב וזה תמך בעמדתו, שאין הוא זקוק להיתר. בנק ישראל עירער על ההחלטה ובית המשפט העליון קיבל את עמדתו.

בעקבות פסיקה זו, פנה בנק דיסקונט לבנק ישראל וביקש לקבל היתר לרכישת המניות. בסוף השבוע שעבר החליט כאמור הנגיד, לאחר התייעצות עם ועדת הרישיונות של הבנק, שלא להעניק את ההיתר לבנק דיסקונט.

## חיילים יוכשרו במקצועות הבנייה במהלך שירותם הסדיר

מאת אמיר רוזנבליט

עוד דרך להזרים דם חדש לענף הבנייה ולהימנע ככל האפשר מהישענות על תושבי השטחים: מנכ"ל התאחדות הקבלנים, עמוס ברעם, ויו"ר האגודה למען החייל, רמי רותם, יזמו פרויקט משותף, שבמסגרתו יוכשרו חיילים במדים במקצועות הבנייה.

במסגרת הפרויקט, הקרוי "אתגר הבנייה", יוכשרו חיילים במשך כשלושה חודשים במקצועות בנייה שונים, ובמהלך תקופת ההכשרה ייהנו ממענק בסך 500 ש"ח לחודש. עם שחרורם מצה"ל ימשיכו החיילים במסגרת הפרויקט במשך כשלושה חודשים נוספים וייהנו מהוצאות לדמי אבטלה וממענק כספי מהקבלן שיעסיקם. לאחר ששה חודשי עבודה בבניין מיום סיום הקורס, יקבלו החיילים המשוחררים מענק התמדה בסך 10,000 ש"ח וייהנו מהטבות נוספות.

דוברת האגודה למען החייל, נורית ראובני, מסרה כי הפרויקט קיבל את אישור ראש הממשלה וצה"ל וימומן בחלקו מתרומת הקרן לפיתוח ענף הבנייה במפעל השירותרום 1992־1993 ומתקציב משרד העבודה והרווחה. ביום חמישי נערך בבית החייל בבאר שבע כנס הסברה בנושא זה לחיילים המשרתים באזור הדרום.

## "סחבת באוצר מעכבת הקמת מיתקן לאיבחון מחלות מגפתיות"

מאת דן הלוי

אבשלום דולב, מנכ"ל מועצת החלב והבשר, התריע בדיון בוועדת המשנה החקלאית של ועדת הכספים בכנסת, על כי סחבת באישור הקמתו של מיתקן לאיבחון מחלות מגפתיות מסכנת את בריאות הציבור.

יצרני החלב והבשר הבהירו בדיון בוועדה, כי לאור הסכם האוטונומיה והסכם השלום עם ירדן ופתיחות הגבולות, ייחשף הציבור יותר מבעבר למחלות מגפתיות ונישאות בבני בקר. דולב סיים, כי הקמת המיתקן, שכבר אושרה עקרונית בעבר, היא חיונית כדי לאפשר למועצת החלב להיערך נגד כניסת מגיפות הצפויה עתה, באופן שיותיר לפתות את הסיכון בהתפשטותן על רקע במצב שקדם לחתימת ההסכמים על פתיחת הגבול עם שכניה של ישראל.

"הסחבת בהקמת המיתקן מצד האוצר ומועצת החלב, גובלת במידה של רשלנות", אמרו נציגי היצרנים. עוד ציין דולב, כי הקהילייה האירופית העמידה יותר מ־300 אלף דולר למימון תכנון המרכז המעבדתי לאיבחון מחלות מגפתיות, האמור לשמש מוקד מקצועי וכחלק מן ההיערכות האירופית למלחמה במגיפות באיזור.

הוא דוחה את הדיבטים התעשייתיים שיוחסו פקידי האוצר למיתקן, שהיוו עילה מרכזית להתנגדותם להקמתו, באמצוד שהמעוך לייצור תרכיבי חיסון יהיה מופרד מן המעבדה המוצעת למחקר ופיתוח התרכיבים, ויופקד בידי קבלן חיצוני, בקשר עם מועצת החלב.

יצוין, כי בעוד שההסכם שנחתם בשבוע שעבר בין ישראל לירדן דיבר על שיתוף פעולה בין שתי המדינות בתכנון וביצוע חיסונים נגד מחלות מגפתיות במשק החי, קיבל פורום של הווטרינרים בירדן החלטה המתרימה את ישראל ומזהירה את חבריו מפני שיתוף פעולה כלשהו איתה.

## "אגד" מעוניינת להפעיל קווי שירות לערי ירדן

מאת אריה ארד

בקשה להפעלת קווי שירות סדירים בין ערים בישראל לבין ערים מרכזיות בירדן הוגשה על ידי הנהלת אגף התנועה של "אגד" למפקח על התעבורה במשרד התחבורה, נוכח התקדמות תהליך השלום באזורנו.

על פי הצעת "אגד" יופעלו תחילה קווי השלום בתדירות של נסיעה אחת ליום בכל כיוון, והם יתפתחו עם הזמן בהתאם לרמת הביקושים שתהיה לכל קו.

דובר "אגד" רון רטנר מסר, כי הקווים שעליהם מדובר בשלב זה הם:

- ● אילת – עקבה דרך מסוף הגבול ערבה.
- ● תל אביב – עמאן דרך כביש חוצה שומרון, כביש הבקעה וגשר אדם.
- ● ירושלים – עמאן דרך גשר אלנבי.
- ● חיפה – אירביד דרך עפולה, בית שאן וגשר שיח' חוסיין.

בקשות אלה הן בנוסף לזכויות ולדרישות להפעלת קווי שירות למדינות ערב, המצויים בידי "אגד" מן התקופה שלפני הקמת המדינה.

כידוע, בידי "אגד" מצויים רשיונות להפעלת קווי שירות סדירים ללבנון, לסוריה, לעיראק, לירדן ולערב הסעודית. קווים אלה הופעלו בשעתם על ידי "אגד" של אז ועל ידי הקואופרטיבים האחרים, שהתמזגו לאחר קום המדינה והמרכיבים את "אגד" כיום.

עם קבלת האישורים המתאימים מן המפקח על התעבורה בדרכים יעובדו הפרטים המדוייקים של המסלולים, ייקבע מיקומן של תחנות האיסוף בדרך, וייקבעו לוחות הזמנים ותעריפי הנסיעה בכל קו.

### קו 100 יצא מירושלים

תחנת המוצא של קו 100 לקאהיר, המופעל על ידי "אגד" בשותפות עם חברה מצרית, תועתק מתל אביב לירושלים. על כך החליטו מנהל אגף התנועה ב"אגד" מיכה ברנר והנהלת החברה המצרית, השותפת בהפעלת הקו.

החל ביום ראשון, 6.11, יצא האוטובוס בקו 100 מרציף ב' בתחנה המרכזית בירושלים בשעה 7 בבוקר, יאסוף נוסעים נוספים בתחנה המרכזית הישנה בתל־אביב ויצא בשעה 8.30 מתל אביב ישירות לקאהיר.

כידוע, קו 100 מופעל מישראל בתדירות של פעמיים בשבוע – בימי ראשון וחמישי – ומתחנת עבסיה בקאהיר לישראל בימי שני ורביעי. האוטובוס המגיע מקאהיר יוריד תחילה נוסעים בתחנה המרכזית בתל־אביב ואחר כך ימשיך לתחנתו הסופית בירושלים.

מחיר הנסיעה בין ירושלים וקאהיר נקבע ל־20 דולר למבוגר (12 דולר לילד). כרטיס הלוך־ושוב יימכר ב־35 דולר למבוגר (20 דולר לילד).

כרטיסי הנסיעה לקו 100 נמכרים במשרדי "אגד תיור" בתל אביב, בחיפה ובירושלים.

יצויין, כי קו 100 הוא השירות הסדיר היחיד בין ישראל ומצריים, המתקיים באוטובוס ישראלי לכל אורך הקו ברציפות, ללא החלפת אוטובוס במסוף הגבול ברפיח.

בקיבוץ כברי הונחה אבן הפינה למפעל הפלסטיק החדש ריאון, שנבנה בהשקעה של חמישה מיליון דולר. המפעל הוא מיזם משותף של מפעל הפלסטיק פלסאון, הנמצא בבעלות קיבוץ מעגן מיכאל וקיבוץ כברי.

מועד תחילת הפעילות מתוכנן לחודש אוקטובר 1995. הנהלת המפעל צופה שלאחר שלוש שנות פעילות יגיעו המכירות לחמישה מיליון דולר.

המפעל החדש ייצר מוצרים בתחום מחברי הפלסטיק המתוחכמים, כאשר בשלב הראשון יתבסס על מחלקת המו"פ של פלסאון ובשלב מאוחר יותר יקים מחלקת פיתוח עצמאית. פיתוח מוצרים באופן עצמאי יאפשר למפעל לנצל הזדמנויות עסקיות שפלסאון אינו מנצל היום, בשל מגבלת ייצור. (חיים גייסמן)

בורסה / איתן יעקבסון

## ירידות במניות בתגובה להיעדר התקדמות בשיחות עם סוריה

אתמול נרשמה בשוק המניות מגמה של ירידות שערים. הירידות הוסברו בהיעדר התקדמות משמעותית בשיחות עם סוריה ובכשלון הקידוח הימי בחופי הרצליה. המשקיעים התעלמו אתמול מוועידת קזבלנקה ומהעליות בוול־סטריט בסוף השבוע.

מדד המשתנים נקבע אתמול בסיום המסחר על 193.28 בירידה של 0.68%. מדד המעו"ף נקבע אתמול בסיום המסחר על 196.18 בירידה של 0.93%. מחזור בולט של כ־5.9 מיליון ש"ח נרשם במניות קונצרן כור אשר נסגרו בירידה של 0.75%. מחזור של כ־4.4 מיליון ש"ח נרשם במניות קונצרן כי"ל שנסגרו בירידה של 1.25%. ירידה מקסימלית של 10% נרשמה בתעודות ההשתתפות של ישראמקו בתגובה להודעה לבורסה על כשלון קידוח "ים־יפו אחד" מול חופי הרצליה.

בהודעה לבורסה נמסר, שנסתיימו מבחני ההפקה בקידוח ים־יפו1. השותפים מעריכים לפי ההודעה, שע"פ הממצאים שהצטברו עד כה לא קיימת הצדקה כלכלית להפקת הנפט והגז מקידוח זה. השותפים החליטו כי קידוח "ים־יפו 1" יישאר במצב שבו ניתן יהיה לחזור ולהיכנס אליו בעתיד, אם תהיה לכך הצדקה.

בשלב זה עם סיום המבחנים מתבצעות פעולות לשחרור האסדה מאתר קידוח "ים־יפו 1" והעברתה לאתר קידוח "ים מערב 1" הממוקם כ־32 ק"מ צפונית מערבית לאשדוד המתוכנן לעומק של כ־5,400 מטר ואמור להימשך כ־140 עד 150 יום (ללא ביצוע מבחנים).

ירידות חדות בשיעור של 10% נרשמו גם בתעודות ההשתתפות של אבנק ואבנר.

ירידות חדות נרשמו גם במניות פטרוטרס יואל ונפטא שהשתתפו עם ישרמקו בקידוח הימי.

ירידות בתנודות בלטו אתמול בשורה של מניות כבדות כמו כי"ל, אוסם, כור, אלביט, בזק, עלית, 5, איידיבי פיתוח, בזק ודיסקונט השקעות. עליות בתנודות נרשמו במניות טבע בתגובה לעליית מניות טבע בניו־יורק. מניות טבע נסגרו אתמול במחיר של 27.5 ל־1.0 ע"נ. מניות כלל אלקטרוניקה נסגרו בעלייה של 0.5% בתגובה לעליית מניות אי.סי.איי טלקום בניו־יורק בסוף השבוע.

עליות בלטו גם במניות בנק לאומי ובנק הפועלים. ירידה של 9.75% בלטה במניות משוב בתגובה להפסדי החברה הבת מגיק שהודיעה על הפסד של כ־948 אלפי דולר בתשעת החודשים הראשונים של 1994. עליות חדות בלטו אתמול במניות אגיס ואגיית. מחזור העסקות הכולל במניות והאופציות הסתכם אתמול בכ־123 מיליון ש"ח.

בשוק אגרות החוב הצמודות לדולר נרשמה מגמה של עליות מתונות בתגובה להתחזקות הדולר בעולם ובציפייה לעליית שערו היציג ביום ב' בפועל יוצר מכך. בשוק אגרות החוב הצמודות למדד נרשמה מגמה של עליות קלות. ירידות קלות נרשמו במק"מים התשואות עלו לרמה של 15.8% ל־16%.

הביקושים לצמודי־מדד והיצעים למק"מים מצביעים על חששות אינפלציוניים. עם זאת, יש מנתחים שמעריכים שרמת תשואות של 16% במק"מים הארוכים מעניינת להשקעה בהנחת אינפלציה שנתית של 13%־14%.

## נמשכת הירידה באבטלה בקרב העולים מברה"מ

מאת אמנון אמר

גם בשליש הראשון של השנה נמשכה מגמת הירידה באבטלה בקרב העולים, כך מתברר מסקר תקופתי שעורכת הלשכה המרכזית לסטטיסטיקה בקרב עולים שהגיעו מברית המועצות ברבע האחרון של 1990. מנתוני הסקר עולה, כי בשליש הראשון של 1994 ירד שיעור האבטלה בקרב עולים אלה לרמה של תשעה אחוזים, בדומה לרמת האבטלה של כלל האוכלוסייה בארץ.

במקביל לירידה באבטלה, עלה שכרם הממוצע של העולים, אולם גם לאחר עליות אלה נותר השכר נמוך במידה משמעותית מהממוצע הארצי. בשליש הראשון של 1994 עלה השכר החודשי הממוצע של העולים שעלו לארץ ברבע האחרון של 1990 בכ־22 אחוז לעומת התקופה המקבילה בשנה שעברה והסתכם בכ־2,200 ש"ח. שכר זה נמוך עדיין בכ־40 אחוז מהשכר הממוצע ששרר במשק באותה תקופה.

## בראשונה: צור החליט להתיר יבוא עגבניות מאירופה

מאת דן הלוי

שר החקלאות, יעקב צור, החליט להתיר, לראשונה בתולדות המדינה, יבוא של עגבניות מאירופה. ההחלטה התקבלה בעקבות מחירן הגבוה של העגבניות שהתייקר פי שלושה בארבעת החודשים האחרונים והגיע עד שמונה ש"ח בשוק הסיטונאי, עד 10 ש"ח לק"ג.

במשרד החקלאות מחפשים דרך לעקוף את פער התיווך, כך שהצרכנים ייהנו מהיבוא ומחירן של העגבניות אכן יירד. אחת הדרכים הנבחנות היא הגבלה מראש ברשיון היבוא של מחירן של העגבניות לצרכן. היבוא יהיה בהיקף של 500 טון לשבוע. צריכת העגבניות השבועית הממוצעת בארץ היא 2,500 טון, מתוכם מגיעים כ־400 טון בשבוע מרצועת עזה.

ההצעה להתיר יבוא עלתה במשרד החקלאות לפני כחודש, אולם בדיקות כלכליות של המחירים באירופה הצביעו על כך שהיבוא לא יהיה כדאי. אולם בחודש האחרון עלו מחירי העגבניות פעם נוספת. מחירן הסיטונאי של העגבניות המיובאות מוערך ב־4.5 עד שישה ש"ח.

המחסור בעגבניות מוסבר בזריעה זעומה בחודשים מאי ויוני, עקב חששות המגדלים ממחירים נמוכים בעקבות פתיחת הגבולות לכניסה של תוצרת חקלאית מהאוטונומיה. בחודש יוני היו מחירי העגבניות בשפל ונעו בין 1.20 עד 3.00 ש"ח לצרכן.

בפועל התחזית לירידת מחירים והצפת השווקים לא התממשה והמחירים הוכפלו פי שלושה ויותר. בחודשים האחרונים חזרו חקלאים רבים לזרוע עגבניות, כך שצפויה ירידה הדרגתית תוך חודשיים במחירים.

## הסכם לשת"פ חקלאי בין ישראל למרוקו

מאת דן הלוי

על שיתוף פעולה חקלאי מקיף בין ישראל לבין מרוקו סוכם אתמול בפגישה בין שר החקלאות, יעקב צור, לעמיתו המרוקני, פקיר מיזאן, במסגרת ועידת קזבלנקה. הסכם לראשונה, באופן רשמי וגלוי, על מערך שיתוף הפעולה בחקלאות ובמחקר החקלאי בין שתי המדינות. כן הוחלט על הקמת ארבע ועדות משותפות בתחומי המים, גידול בעלי חיים, מחקר ופיתוח וטכנולוגיה חקלאית.

השר צור אמר, כי שר החקלאות המרוקני עמד על החשיבות שרואה מרוקו בפיתוח משק המים ובמלחמה במדבר. הוא אמר שנסיונה של ישראל בתחומים אלה מאפשר העמקת שיתוף הפעולה. סוכם, כי עד תום הוועידה ישלם מסמך עבודה בין שני המשרדים.

## קרנות נאמנות

נכון ליום 30.10.94

| הקרן | מחיר היחידה | מחיר הפדיון | השינוי בנקודות | השינוי באחוזים |
|---|---|---|---|---|
| אג | 13686.30 | 13579.73 | -37.52 | -0.28% |
| אבוקה | 1719.10 | 1715.58 | -4.61 | -0.27% |
| אביר | 164.39 | 162.69 | -0.10 | -0.06% |
| [illegible] | 796.95 | 783.27 | 0.83 | 0.11% |
| [illegible] | 323.30 | 317.07 | 0.46 | 0.15% |
| אודם | 899.12 | 893.73 | -4.39 | -0.49% |
| [illegible] | 91.36 | 89.51 | -0.25 | -0.28% |
| [illegible] | 103.35 | 102.87 | -0.07 | -0.07% |
| אופיר | 412.65 | 410.08 | 0.44 | 0.11% |
| אוצר אג מדינה | 109.08 | 107.06 | 0.43 | 0.40% |
| אוצר גמישה | 71.96 | 70.26 | -0.05 | -0.06% |
| אוצר מניות | 81.16 | 79.78 | -0.14 | -0.18% |
| אור | 814.65 | 809.57 | -0.03 | 0.00% |
| [illegible] | 985.76 | 958.07 | 0.16 | 0.02% |
| [illegible] | 161.00 | 157.89 | 0.17 | 0.11% |
| [illegible] | [illegible] | 2891.77 | 0.51 | 0.02% |
| [illegible] | 307.56 | 304.98 | -0.15 | -0.05% |
| [illegible] | 445.46 | 436.66 | -2.42 | -0.55% |
| [illegible] | 307.39 | 300.97 | -3.10 | -1.02% |
| [illegible] | [illegible] | [illegible] | -1.97 | -0.83% |
| [illegible] | 190.12 | 180.92 | -9.62 | -4.81% |
| [illegible] | 139.07 | 136.32 | -0.11 | -0.08% |
| [illegible] | 94.79 | 93.53 | [illegible] | -0.52% |
| [illegible] | 65.01 | 63.60 | 0.12 | 0.19% |
| [illegible] | 96.29 | 94.06 | 0.67 | 0.72% |
| [illegible] | 160.51 | 156.40 | 0.57 | 0.37% |
| אילנות 90 | 154.01 | 152.46 | -0.25 | -0.14% |
| אילנות גמישה | 105.66 | 105.03 | -0.05 | -0.05% |
| אילנות גלובוס | 83.21 | 82.54 | 0.19 | 0.23% |
| אילנות כרמל | 159.53 | 156.45 | -0.04 | -0.03% |
| אילנות מעוף | 139.37 | 138.46 | -1.27 | -0.91% |
| אילנות פיננסים | 70.46 | 69.05 | -0.03 | -0.04% |
| אילנות שותפים | 61.11 | 60.74 | -0.13 | -0.21% |
| [illegible] | 64.00 | 62.71 | -0.38 | -0.60% |
| [illegible] | 105.59 | 103.57 | -0.12 | -0.11% |
| [illegible] | 239.55 | 236.87 | -0.01 | 0.00% |
| [illegible] | 1555.98 | 1525.67 | 3.27 | 0.21% |
| [illegible] | 72.32 | 69.96 | -0.36 | -0.52% |
| [illegible] | 326.07 | 320.02 | 1.73 | 0.54% |
| [illegible] | 86.65 | 85.14 | 0.36 | 0.45% |
| [illegible] | 92.18 | 91.45 | -0.37 | -0.40% |
| [illegible] | 212.46 | 208.22 | 0.11 | 0.05% |
| [illegible] | [illegible] | 296.15 | 0.18 | 0.06% |
| [illegible] | [illegible] | 119.05 | 0.45 | 0.38% |
| [illegible] | [illegible] | 531.43 | -0.64 | -0.12% |
| [illegible] | [illegible] | 829.53 | -1.99 | -0.24% |
| [illegible] | 265.65 | 258.65 | -0.49 | -0.19% |
| אסף | 181.19 | 178.90 | -1.11 | -0.62% |
| אפיקים אג"ח | 208.95 | 205.59 | 0.53 | 0.26% |
| אפיקים גמישה | [illegible] | 139.94 | 0.06 | 0.04% |
| אפיקים חו"ל | 126.19 | 123.47 | -0.08 | -0.06% |
| אפיקים מניות | 242.56 | 237.41 | -1.70 | -0.71% |
| [illegible] | 84.70 | 83.55 | -0.10 | -0.12% |
| [illegible] | 109.46 | 108.07 | -0.07 | -0.06% |
| [illegible] | 146.58 | 146.68 | 0.27 | 0.18% |
| [illegible] | 177.98 | 175.27 | -0.27 | -0.15% |
| [illegible] | 269.15 | 265.99 | -0.87 | -0.33% |
| [illegible] | 694.99 | 680.63 | -3.42 | -0.50% |
| אשל | 529.68 | 525.68 | 0.25 | 0.05% |
| [illegible] | 123.09 | 130.61 | -0.75 | -0.61% |
| [illegible] | 766.44 | 751.52 | 1.36 | 0.18% |
| [illegible] | 719.92 | 706.79 | -6.33 | -0.89% |
| [illegible] | 132.67 | 135.70 | -0.11 | -0.08% |
| [illegible] | 74.30 | 73.70 | -0.08 | -0.11% |
| [illegible] | 145.27 | 143.01 | -0.51 | -0.35% |
| בטוחה אג"ח מדינה | 1681.85 | 1658.22 | 0.97 | 0.06% |
| בטוחה אג"ח | 2230.55 | 2199.52 | 2.64 | 0.12% |
| בטוחה גמישה | 2170.88 | 2139.71 | -0.53 | -0.02% |
| בטוחה חו"ל | 120.90 | 117.77 | 0.14 | 0.12% |
| בטוחה מניות | 3892.08 | 3633.35 | -5.37 | -0.14% |
| [illegible] | 121.11 | 118.73 | -0.27 | -0.23% |
| בסט | 161.62 | 159.36 | -1.64 | -1.02% |
| [illegible] | 175.56 | 172.26 | -0.26 | -0.15% |
| ברוש | 2344.96 | 2299.09 | -0.85 | -0.04% |
| בריאות | 64.47 | 63.50 | -0.01 | -0.02% |
| ברק | 1975.33 | 1937.37 | -1.62 | -0.08% |
| גביש | 4797.73 | 4766.93 | -4.13 | -0.09% |
| גבע | 306.91 | 302.74 | 0.20 | 0.07% |
| גורן | 516.92 | 507.15 | 0.76 | 0.15% |
| גיא | 484.53 | 477.83 | 1.60 | 0.34% |
| גל | 83.71 | 82.56 | -0.34 | -0.41% |
| [illegible] | 2028.76 | 1989.83 | -11.68 | -0.58% |
| [illegible] | 113.53 | 111.67 | 0.03 | 0.03% |
| [illegible] | 124.08 | 120.99 | -0.65 | -0.53% |
| [illegible] | 101.84 | 99.71 | -0.31 | -0.31% |
| [illegible] | 79.40 | 77.53 | -0.27 | -0.35% |
| [illegible] | 167.65 | 165.84 | 0.12 | 0.07% |
| [illegible] | 670.15 | 665.34 | 1.02 | 0.15% |
| [illegible] | [illegible] | 185.40 | -0.21 | -0.11% |
| [illegible] | 745.02 | 731.20 | 2.61 | 0.36% |
| דקל | 2227.79 | 2185.00 | -2.48 | -0.11% |
| [illegible] | 1824.09 | 1803.84 | 0.32 | 0.02% |
| [illegible] | 76.64 | 75.79 | -0.19 | -0.25% |
| [illegible] | 115.27 | 114.71 | 0.03 | 0.03% |
| הייטק 92 | 203.04 | 201.23 | -0.17 | -0.08% |
| היכל | 176.29 | 174.26 | -0.30 | -0.17% |
| הילה | 367.45 | 366.21 | 0.56 | 0.15% |
| [illegible] | [illegible] | 860.72 | 2.01 | 0.23% |
| [illegible] | [illegible] | 170.41 | -0.09 | -0.05% |
| [illegible] | 356.90 | 350.03 | 0.30 | 0.09% |
| [illegible] | 438.31 | 432.05 | 0.41 | 0.09% |
| [illegible] | 97.34 | 95.54 | -0.14 | -0.15% |
| [illegible] | 376.80 | 367.74 | -1.22 | -0.33% |
| [illegible] | 100.13 | 99.34 | -0.05 | -0.05% |
| [illegible] | 398.09 | 393.48 | 0.02 | 0.01% |
| [illegible] | 334.06 | 324.08 | 0.18 | 0.06% |
| חלמיש | 247.98 | 245.16 | 0.19 | 0.08% |
| [illegible] | [illegible] | 362.56 | 0.07 | 0.02% |
| טופז | [illegible] | 313.29 | 0.48 | 0.15% |
| [illegible] | [illegible] | 13727.16 | -128.17 | -0.90% |
| [illegible] | 103.12 | 102.85 | -0.82 | -0.79% |
| [illegible] | 136.85 | 134.66 | 0.46 | 0.34% |
| יובל | 519.35 | [illegible] | 0.56 | 0.11% |
| יהלום | 920.21 | [illegible] | -5.51 | -0.61% |
| יוזמה | 171.85 | 168.65 | 0.22 | 0.13% |
| [illegible] | 104.17 | 102.40 | 0.09 | 0.09% |
| יסודות | 2563.05 | 2530.05 | -5.61 | -0.22% |
| יעד | [illegible] | 190.31 | - | 0.00% |
| יעד גמישה | 79.22 | 78.40 | -0.26 | -0.33% |
| יער | 79.98 | 79.41 | -0.66 | -0.83% |
| [illegible] | 402.97 | 395.34 | 0.44 | 0.11% |
| ישראל אמריקה | 130.16 | 126.85 | 1.91 | 1.53% |
| [illegible] | 146.75 | 143.96 | -0.59 | -0.41% |
| [illegible] | 85.73 | 84.16 | -0.07 | -0.08% |
| [illegible] | [illegible] | 342.37 | -0.18 | -0.05% |
| [illegible] | [illegible] | 115.02 | -0.04 | -0.03% |
| [illegible] | [illegible] | 163.37 | -1.63 | -0.99% |
| [illegible] | [illegible] | 147.99 | -0.52 | -0.35% |
| [illegible] | [illegible] | 1053.33 | -6.52 | -0.62% |
| [illegible] | [illegible] | 104.67 | 0.10 | 0.10% |
| [illegible] | [illegible] | 132.46 | -4.00 | -2.94% |
| [illegible] | 233.41 | 229.34 | -1.36 | -0.59% |
| [illegible] | 700.12 | 683.33 | 1.78 | 0.26% |
| [illegible] | 592.65 | 581.29 | -1.80 | -0.31% |
| [illegible] | 682.37 | 669.65 | -2.32 | -0.35% |
| [illegible] | 442.98 | 438.01 | 0.61 | 0.14% |
| [illegible] | 113.59 | 112.77 | -0.02 | -0.02% |
| [illegible] | 305.70 | 306.93 | -0.66 | -0.22% |
| [illegible] | 126.45 | 125.04 | -0.54 | -0.43% |
| [illegible] | 457.41 | 448.94 | 0.45 | 0.10% |
| [illegible] | 418.09 | 411.24 | 0.17 | 0.08% |
| [illegible] | 530.92 | 521.03 | -0.42 | -0.08% |
| [illegible] | 102.04 | 100.64 | 0.13 | 0.13% |
| [illegible] | 78.46 | 76.72 | 0.25 | 0.33% |
| [illegible] | 79.82 | 78.36 | -0.24 | -0.30% |
| [illegible] | 154.59 | 151.73 | 0.05 | 0.03% |
| [illegible] | 179.06 | 177.73 | 0.10 | 0.06% |
| [illegible] | 159.71 | 156.79 | 0.26 | 0.17% |
| [illegible] | 321.08 | 319.90 | -2.18 | -0.68% |
| [illegible] | 64.97 | 63.74 | 0.07 | 0.11% |
| למשקיע | 393.09 | 388.57 | -0.41 | -0.11% |
| לפיד | 1474.67 | 1445.91 | -3.26 | -0.22% |
| לשם | 1085.63 | 1073.39 | 3.22 | 0.30% |
| מבחר | 394.87 | 391.03 | 0.42 | 0.11% |
| מבטח | 1208.05 | 1196.29 | 1.81 | 0.15% |
| מגמה | 319.43 | 316.42 | -0.87 | -0.27% |
| [illegible] | 236.24 | 231.08 | -0.83 | -0.36% |
| מגד | 690.90 | 684.27 | 1.34 | 0.20% |
| [illegible] | 61.35 | 60.02 | 0.22 | 0.37% |
| מגוון | 1409.76 | 1396.35 | 1.53 | 0.11% |
| [illegible] | 77.55 | 76.81 | -0.08 | -0.10% |
| [illegible] | 109.40 | 108.34 | -0.14 | -0.13% |
| מד מעוף | 143.38 | 142.35 | -1.23 | -0.85% |
| מונדיאל | 119.77 | 118.23 | 0.32 | 0.27% |
| מור | 1192.73 | 1181.28 | -2.21 | -0.19% |
| [illegible] | 134.31 | 132.21 | 1.30 | 0.99% |
| [illegible] | 97.39 | 95.98 | -0.16 | -0.17% |
| מזרחי אייל | 84.51 | 84.00 | -0.28 | -0.33% |
| מזרחי אייל אג"ח | 80.27 | 79.86 | 0.18 | 0.23% |
| [illegible] | 179.41 | 175.34 | -1.06 | -0.60% |
| מיטב אג"ח מד | 3551.65 | 3520.52 | 2.10 | 0.06% |
| מיטב אופציות | 62.54 | 61.85 | -0.51 | -0.82% |
| מיטב גמישה | 1816.76 | 1800.57 | -7.27 | -0.40% |
| מיטב מט"ח | 224.86 | 222.89 | 0.03 | 0.01% |
| מיטב מניות | 182.85 | 180.72 | -0.52 | -0.29% |
| מימד | 314.66 | 311.66 | 0.20 | 0.06% |
| מירב | 111.42 | 110.86 | 0.06 | 0.05% |
| מכלול | 575.27 | 564.50 | -3.15 | -0.55% |
| [illegible] | 214.49 | 210.55 | -0.49 | -0.23% |
| ממון | 195.95 | 194.04 | 0.27 | 0.14% |
| [illegible] | 146.97 | 144.26 | -0.70 | -0.48% |
| [illegible] | 69.05 | 0.00 | | |
| מעוף | 2372.68 | 2349.71 | 1.66 | 0.07% |
| מעופים גמישה 50 | 114.05 | 111.99 | 0.16 | 0.14% |
| מעיין | 1037.41 | 1027.38 | 1.01 | 0.10% |
| [illegible] | 135.76 | 133.24 | -1.21 | -0.90% |
| מפתן | 91.81 | 90.96 | 0.29 | 0.32% |
| מקשה | 874.09 | 866.36 | 1.37 | 0.16% |
| מרווח | 450.87 | 446.70 | 0.97 | 0.22% |
| [illegible] | 105.83 | 104.24 | 0.09 | 0.09% |
| מרום | 4307.22 | 4265.47 | 5.01 | 0.12% |
| מרכזית אג"ח מדינה | 97.23 | 96.44 | 0.03 | 0.03% |
| מרכזית מניות | 65.47 | 64.92 | -0.38 | -0.58% |
| מרכזית מעדיף | 132.81 | 132.50 | -1.22 | -0.91% |
| מרץ | 366.70 | 363.33 | -1.43 | -0.39% |
| משאבי טבע | 67.45 | 66.16 | -2.08 | -3.06% |
| משתנים | 252.29 | 251.42 | -2.10 | -0.83% |
| נופה | 998.33 | 990.10 | 0.01 | 0.00% |
| נוף | 326.80 | 324.27 | -0.61 | -0.19% |
| נחשון | 101.53 | 0.00 | | |
| נכסיף | 1525.58 | 1508.24 | -7.94 | -0.52% |
| נילי | 867.23 | 855.20 | -1.44 | -0.17% |
| נסיכה קונטיננטל | 63.02 | 61.85 | -0.21 | -0.34% |
| נץ | 213.95 | 212.99 | - | 0.00% |
| [illegible] | 127.65 | 126.72 | 0.06 | 0.05% |
| סגולה | 259.63 | 254.79 | 0.14 | 0.05% |
| סיגמא גמישה | 90.24 | 89.22 | 0.18 | 0.20% |
| סיון | 173.92 | 171.47 | -0.92 | -0.53% |
| [illegible] | 124.10 | 121.81 | 0.11 | 0.09% |
| סלע | 994.05 | 985.27 | 0.58 | 0.05% |
| סער | 149.30 | 146.96 | -0.21 | -0.14% |
| ספנות אג"ח ק. | 105.92 | 105.49 | 0.03 | 0.03% |
| ספנות קרן מניות | 72.51 | 72.19 | -0.57 | -0.76% |
| עדיף | 117.07 | 114.95 | 0.01 | 0.01% |
| עומר | 163.07 | 160.06 | -0.33 | -0.21% |
| עידית | 3164.02 | 3127.86 | 2.54 | 0.06% |
| עמדה 10 | 139.43 | 137.83 | 0.11 | 0.08% |
| עמדה אמריקאית | 66.81 | 65.78 | 0.16 | 0.24% |
| עמדה יצוא | 68.97 | 68.15 | 0.05 | 0.07% |
| עמדה כוללת | 167.09 | 165.22 | 0.05 | 0.03% |
| עמדה מעוף | 148.45 | 147.14 | -1.36 | -0.92% |
| עמדה משולבת | 218.44 | 216.81 | -0.48 | -0.22% |
| [illegible] | 95.44 | 94.65 | -0.07 | -0.07% |
| ענבל | 133.07 | 132.54 | 0.21 | 0.16% |
| ענבר | 137.85 | 135.26 | 0.14 | 0.10% |
| ערמון | 154.54 | 151.59 | 0.14 | 0.09% |
| פיא | 5843.85 | 5734.02 | -9.40 | -0.16% |
| פיא 2000 | 65.11 | 63.69 | -0.10 | -0.16% |
| פיא זינוק | 60.47 | 59.33 | -0.13 | -0.22% |
| פיא מעוף | 139.11 | 136.54 | -1.30 | -0.94% |
| פיא עולמית | 75.10 | 73.61 | 0.37 | 0.51% |
| פיא פריים | 97.18 | 95.70 | 0.17 | 0.18% |
| [illegible] | 100.21 | 96.76 | 0.15 | 0.13% |
| פיל | 218.08 | 215.41 | -0.45 | -0.21% |
| פנתר | 436.00 | 432.30 | -2.33 | -0.53% |
| פסגות 50 | 218.65 | 215.89 | -0.84 | -0.39% |
| פסגות גמיש | 427.78 | 424.64 | -0.51 | -0.12% |
| פסגות חו"ל | 99.59 | 96.88 | 0.01 | 0.01% |
| פסגות יציב | 421.45 | 418.77 | -0.18 | -0.04% |
| פסגות כל חודש | 103.25 | 101.35 | 0.01 | 0.01% |
| פסגות כל רגע | 139.15 | 138.80 | 0.06 | 0.04% |
| [illegible] | 231.53 | 229.63 | -1.21 | -0.52% |
| פסגות מבט לשלום | 93.80 | 93.18 | -0.27 | -0.29% |
| פסגות מדד | 382.29 | 375.23 | 0.05 | 0.01% |
| פסגות מט"ח | 382.98 | 375.23 | 0.90 | 0.24% |
| [illegible] | 321.52 | 318.71 | -0.48 | -0.15% |
| פסגות מניות | 606.11 | 592.54 | -1.37 | -0.23% |
| פסגות משולבת | 434.63 | 426.63 | -0.34 | -0.08% |
| פסגות עולם | 123.61 | 120.86 | 0.27 | 0.22% |
| פסגות על קרן | 69.17 | 67.70 | -0.17 | -0.25% |
| פסגות פיקוס | 74.56 | 73.20 | -0.61 | -0.82% |
| פסגות תאגידים | 375.28 | 368.40 | 0.21 | 0.06% |
| פריצה | 95.88 | 91.51 | 0.03 | 0.03% |
| צבר | 231.17 | 228.45 | 0.84 | 0.37% |
| צוק | 269.43 | 268.09 | 0.16 | 0.06% |
| [illegible] | 103.94 | 103.18 | -0.04 | -0.04% |
| צמיד | 3327.17 | 3245.36 | 4.43 | 0.14% |
| צמיחה אג"ח מד | 1430.00 | 1421.93 | 0.52 | 0.04% |
| צמיחה גמישה | 2368.85 | 2353.92 | -2.07 | -0.09% |
| צמיחה יצוא | 193.12 | 191.71 | -0.49 | -0.26% |
| צמיחה מניות | 488.53 | 485.58 | -2.04 | -0.42% |
| קלע | 646.67 | 643.45 | -1.71 | -0.27% |
| קפיטל חו"ל | 98.55 | 96.80 | -0.12 | -0.12% |
| קפיטל מניות | 79.13 | 79.07 | -0.62 | -0.78% |
| קשת | 320.42 | 314.39 | 0.97 | 0.31% |
| [illegible] | 140.02 | 137.25 | -0.17 | -0.12% |
| רימון | 343.15 | 342.62 | 0.13 | 0.04% |
| רעם 90 | 290.09 | 284.05 | -0.97 | -0.34% |
| רשף | 395.46 | 387.08 | -0.50 | -0.13% |
| שביט | 462.66 | 461.05 | 0.62 | 0.13% |
| שחר | 162.33 | 159.21 | 0.08 | 0.05% |
| שירה | 1962.39 | 1947.64 | -1.04 | -0.05% |
| [illegible] | 102.01 | 0.30 | | |
| שמיר | 1072.41 | 1052.73 | -0.22 | -0.02% |
| שסק | 721.87 | 716.73 | -2.16 | -0.30% |
| שפע | 188.97 | 187.30 | -0.05 | -0.03% |
| שקד | 255.46 | 250.54 | 0.39 | 0.16% |
| תאנה | 1159.54 | 1137.11 | -1.84 | -0.16% |
| תבל | 916.67 | 903.98 | 3.31 | 0.39% |
| תדהר | 2318.36 | 2306.33 | -0.53 | -0.02% |
| תוכנה ותקשורת | 80.85 | 75.96 | -0.03 | -0.04% |
| תמוז | 127.21 | 126.23 | -0.86 | -0.68% |
| תמריץ | 78.17 | 76.68 | - | 0.00% |
| תניפה | 263.54 | 276.35 | -0.19 | -0.07% |
| תפוז | 767.67 | 752.83 | 0.85 | 0.11% |
| תפנית | 509.85 | 506.30 | 0.57 | 0.11% |
| תרשיש | 153.20 | 150.38 | 0.26 | 0.17% |
| תשרי | 1391.59 | 1381.72 | -1.66 | -0.12% |

* [illegible]

## שערי מטבעות חוץ ביחס לשקל

| 28.10.94 | | בנק ישראל: שער יציג | בנק ישראל: שינוי | בנק הפועלים: העברות והמחאות קניה | בנק הפועלים: העברות והמחאות מכירה | בנק הפועלים: בנקנוטים מכירה | בנק לאומי: העברות והמחאות קניה | בנק לאומי: העברות והמחאות מכירה | בנק לאומי: בנקנוטים מכירה | בנק דיסקונט: העברות והמחאות קניה | בנק דיסקונט: העברות והמחאות מכירה | בנק דיסקונט: בנקנוטים מכירה |
|---|---|---|---|---|---|---|---|---|---|---|---|---|
| ארצות הברית | 1 דולר | 3.0098 | -0.0100 | 2.9816 | 3.0237 | 3.07 | 2.9851 | 3.0272 | 3.07 | 2.9902 | 3.0318 | 3.07 |
| בריטניה | 1 ליש"ט | 4.9202 | -0.0027 | 4.8809 | 4.9498 | 5.04 | 4.8836 | 4.9525 | 5.01 | 4.8955 | 4.9636 | 5.04 |
| גרמניה | 1 מרק | 2.0060 | -0.0015 | 1.9917 | 2.0199 | 2.06 | 1.9923 | 2.0204 | 2.05 | 1.9926 | 2.0204 | 2.05 |
| צרפת | 1 פרנק | 0.5861 | -0.0003 | 0.5818 | 0.5901 | 0.60 | 0.5814 | 0.5896 | 0.60 | 0.5816 | 0.5897 | 0.60 |
| הולנד | 1 גילדן | 1.7898 | -0.0015 | 1.7763 | 1.8014 | 1.83 | 1.7784 | 1.8035 | 1.83 | 1.7830 | 1.8079 | 1.84 |
| שוויץ | 1 פרנק | 2.3999 | -0.0002 | 2.3805 | 2.4141 | 2.46 | 2.3810 | 2.4146 | 2.45 | 2.3891 | 2.4223 | 2.46 |
| שבדיה | 1 כתר | 0.4216 | -0.0024 | 0.4182 | 0.4242 | 0.43 | 0.4191 | 0.4250 | 0.43 | 0.4186 | 0.4245 | 0.43 |
| נורבגיה | 1 כתר | 0.4615 | -0.0003 | 0.4576 | 0.4642 | 0.47 | 0.4576 | 0.4640 | 0.47 | 0.4582 | 0.4646 | 0.47 |
| דנמרק | 1 כתר | 0.5128 | -0.0008 | 0.5086 | 0.5159 | 0.53 | 0.5096 | 0.5168 | 0.52 | 0.5108 | 0.5179 | 0.53 |
| פינלנד | 1 מרק | 0.6573 | -0.0013 | 0.6520 | 0.6613 | 0.67 | 0.6536 | 0.6628 | 0.67 | 0.6527 | 0.6618 | 0.67 |
| קנדה | 1 דולר | 2.2231 | -0.0066 | 2.2085 | 2.2397 | 2.27 | 2.2095 | 2.2407 | 2.27 | 2.2113 | 2.2421 | 2.28 |
| אוסטרליה | 1 דולר | 2.2382 | +0.0127 | 2.2145 | 2.2459 | 2.30 | 2.2179 | 2.2492 | 2.27 | 2.2166 | 2.2475 | 2.28 |
| דרום־אפריקה | 1 רנד | 0.8592 | -0.0023 | 0.8514 | 0.8635 | 0.87 | 0.8526 | 0.8647 | 1.00 | 0.8551 | 0.8671 | 0.85 |
| בלגיה | 10 פרנק | 0.9749 | -0.0005 | 0.9677 | 0.9814 | 1.00 | 0.9682 | 0.9819 | 1.00 | 0.9708 | 0.9844 | 1.00 |
| אוסטריה | 10 שילינג | 2.8502 | -0.0059 | 2.8289 | 2.8689 | 2.91 | 2.8327 | 2.8727 | 2.91 | 2.8395 | 2.8790 | 2.92 |
| איטליה | 1,000 לירטות | 1.9644 | +0.0011 | 1.9469 | 1.9745 | 2.03 | 1.9485 | 1.9760 | 2.01 | 1.9531 | 1.9803 | 2.01 |
| יפן | 100 ין | 3.0989 | -0.0031 | 3.0707 | 3.1140 | 3.16 | 3.0774 | 3.1208 | 3.16 | 3.0900 | 3.1330 | 3.18 |
| ספרד | 100 פזטה | 2.4123 | -0.0015 | 2.3948 | 2.4286 | 2.53 | 2.3954 | 2.4291 | 2.49 | 2.4031 | 2.4365 | 2.47 |
| ירדן | 1 דינר | 4.2878 | -0.0143 | - | - | 4.38 | - | - | 4.43 | - | - | - |
| מצרים | 1 לירה | 0.9779 | -0.0033 | - | - | 0.91 | - | - | 0.91 | - | - | - |
| אקו/ECU | | 3.8279 | +0.0063 | 3.7942 | 3.8478 | - | 3.7997 | 3.8533 | - | 3.8152 | 3.8682 | - |

هكذا من الأصل

העיירה מושבתת זה 22 יום:

# ראש מועצת שלומי מאיים בשביתת רעב; התושבים מתכננים הפגנות בירושלים

מאת **נתי קיי זילברמן**

ראש מועצת העיירה שלומי שבצפון מתכוון להעלות מחרתיים את תושביו לירושלים ולפתוח שביתת רעב מול משרדי הממשלה שם. כך הודיע אתמול ראש המועצה ישראל אוקרט לאחר שהשביתה במועצה המקומית נכנסה אתמול ליומה ה־22.

השביתה בעיירה פרצה על רקע המצב הכלכלי הקשה אליו נקלע הישוב לאחר שהתברר כי הוא מדורג בתחתית סולם הישובים הנחשלים בארץ.

לטענת התושבים הפכו החיים במקום קשים מנשוא, בלילות הם נתונים לחסדי הקטיושות ולאנשי החזבאללה ובימים אין במקום שום מתנ"ס מסודר, או אפילו גן משחקים מסודר לילדים, ואלה נאלצים לשחק ברחובות. בשלומי מתגוררים היום יותר מ־3,600 נפש. אחוז האבטלה מגיע ל־14, ומתוך אוכלוסיה גדולה של עולים חדשים טענו אתמול כ־60 כי אינם מקבלים שום טיפול חברתי או סיוע, ואין כל התחשבות בכך שהם גרים בישוב מבודד הנמצא על הגבול. "הגענו לפה בשנות ה־50" סיפרה סילביה בן סימון "ומאז כמעט דבר לא השתנה. אנחנו רואים את הישובים השכנים מתפתחים ואצלנו הכל הולך רק אחורה".

אתמול שבו התושבים ועובדי המועצה להפגין על כביש הצפון וחסמו אותו בצמיגים בוערים. שוטרי נהריה מנעו מהתושבים חסימת הכביש בצמיגים, אך איפשרו להם לחסום אותו לפסקי זמן קצרים.

לאוהל המחאה שהוקם לפני שבוע בכניסה לישוב הגיעו אתמול חברי הכנסת יהושע מצא ואסעד אסעד, חברי ועדת הפנים של הכנסת, כדי להזדהות עם התושבים וכדי לשמוע את בעיותיו של הישוב. הם נועדו עם ראש המועצה. לאחר הפגישה אמר מצא כי ממשלת ישראל עסוקה בפסטיבל השלום ובפסטיבל קזבלנקה, ושוכחת את תושביה. הוא הבטיח לפעול בכנסת כדי לשנות את סדר העדיפויות ולהחזיר, כדבריו, את שלומי למפת המדינה.

ראש המועצה הביע אתמול זעם על כך שמשרד החינוך פירסם לפני שבוע הודעה כאילו הסתיימה השביתה בהתערבותו של סגן השר מיכה גולדמן, ולדבריו היטעה בכך המשרד את התקשורת.

## נפצע מחבל שניסה להשליך רימון על עמדת צה"ל בחברון

(ע). מחבל, שניסה להשליך רימון אל עמדת צה"ל בחברון, נפצע אתמול לאחר שהרימון התפוצץ בקרבתו. המחבל אחמד בחמוד שדיד (20) מדורה, הובא לבית החולים "עליה" בחברון ושם נותח. אחר כך נלקח לחקירה. דודו, שבא לבקר בבית־החולים נעצר.

שלושה בקבוקי תבערה הושלכו אתמול אל מטרות ישראליות בשומרון. בקבוק תבערה הושלך במרכז שכם אל רכב צבאי, שהסיע עצירים פלסטינים. הבקבוק התנפץ והתלקח על גג המכונית. כוח מג"ב, שהיה במקום הצליח להשתלט על האש ולכבות אותה ובכך מנע אסון.

מתנחלים מסרו, כי שני בקבוקי תבערה הושלכו אל מכונית ישראלית באזור אלפי מנשה, ליד הצומת שבו נפגעה בשעתו מבקבוקי תבערה משפחת מוזס.

בשכם היו אתמול תקריות ידוי אבנים אל כוחות הביטחון הישראליים ולעבר כלי רכב ישראליים שחצו את העיר. לא דווח על נפגעים.

# המשטרה פינתה עשרות בני חמולה מטייבה בעקבות רציחתו של בן חמולה יריבה

מאת **מוחמד חליליה**

המשטרה פינתה אתמול אחר הצהריים כ־40 מבני משפחת אל־חרירי בטייבה בסיום יום של אירועים אלימים שבמהלכו נרצח ביריות עבדל ראחים עבדל־קאדר בן 39. עדיין לא נעצרו חשודים ברצח, אולם הזהות של חלק מהמשתתפים בירי ידועה למשטרה.

השליטה על שוק הסמים בעיר טייבה שבמשולש היא הסיבה העיקרית לסכסוך העקוב מדם בין שתי החמולות, עבדל קאדר ואל־חרירי. לפני שנה וחצי נרצחו שניים מבני משפחת עבדל קאדר ואחד ממשפחת אל־חרירי. לפני כשבעה חודשים נרצח אחד ממשפחת אל־חרירי כאשר אלמונים פרצו את מכוניתו בקלקיליה ולפני כחודש נעלמו עקבותיו של רמי עבדל קאדר ובני החמולה חוששים שאנשי חמולת אל־חרירי חטפו אותו.

אתמול סמוך לשעה 8:00 בבוקר נרצח עבדל ראחים עבדל קאדר כאשר נסע ברכבו מטירה לכפר־סבא. עבדל ראחים עצר במעבר חציה כדי לתת זכות קדימה לתלמידי בית הספר, ולפתע הגיחה מכונית פרטית מסוג סובארו ומתוכה נורו צרורות של נשק אוטומטי וקליעים שפגעו בראשו. הוא נפצע פצעים אנושים ומת זמן קצר לאחר מכן בבית החולים מאיר בכפר־סבא.

כשנודע דבר הרצח פרצה קטטה המונית בין שתי החמולות שבמהלכה נפצעה אחת מבנות משפחת עבדל קאדר מירי בכבשנה ואושפזה במצב קשה בבית החולים מאיר בכפר־סבא. בשלב מאוחר יותר הושלך גם רימון רסס לעבר אחד הבתים בטייבה שבו מתגוררים בני משפחת עבדל קאדר. הרימון לא התפוצץ ואיש לא נפגע. בכיכר המרכזית של טייבה היו התפרעויות קשות ונעשו נסיונות להצית בתים של בני המשפחות המעורבות בסכסוך.

כוחות משטרה גדולים ממרחב השרון וממטה המרכז ויחידות מיוחדות של משמר הגבול הוחשו לטייבה ותוך שימוש בגז מדמיע הצליחו להשתלט על ההמון המתפרע והחזירו את הסדר על כנו. כוחות המשטרה ממשיכים לסייר בעיר כדי למנוע התלקחות מחודשת בין המשפחות היריבות.

מפקד מרחב השרון, רב־פקד ברוך אהרון, אמר, כי המשטרה ביצעה מעצרים של חשודים משתי החמולות כדי להרגיע את הרוחות ולשמור על הסדר ועל ביטחונם של התושבים.

מפקד מחוז המרכז במשטרת ישראל, ניצב שלמה אהרונישקי, נפגש אתמול אחרי הצהריים עם נכבדים בטייבה וביקש מהם לפעול לאלתר להרגעת רוחות כללית ולהביא לידי סולחה מהירה בין משפחות עבדל קאדר ואל־חרירי.

## מנכ"ל טפחות לשעבר משה מן זוכה מכל ההאשמות נגדו

(ע). – בית המשפט העליון זיכה אתמול את משה מן, מנכ"ל בנק טפחות לשעבר, אשר הורשע על־ידי בית המשפט המחוזי בירושלים בקבלת דבר במרמה בנסיבות מחמירות. שופטי ביהמ"ש העליון, דב לוין, אליהו מצא ודליה דורנר, קיבלו את ערעורו של משה מן וזיכו אותו מכל העבירות הפליליות שיוחסו לו.

משה מן הורשע על־ידי שופט בית המשפט המחוזי בירושלים, יעקב צמח, בכך שקיבל מן הבנק בעלות על בית שנבנה בירושלים. הבית נרשם על שם הבנק ושימש למגורי משפחת מן. הסכם הפרישה של מן עם הבנק כלל סעיף שיבטיח את העברת הבית לרשותו עם פרישתו. רישום הבית על שם הבנק הביא את בית המשפט המחוזי להרשיע את מן בעבירה של רישום כוזב במסמכי תאגיד. התביעה הוגשה לפני כשבע שנים.

בית המשפט המחוזי גזר על מן 18 חודשי מאסר, מהם ארבעה חודשים בעבודות שירות ו־14 חודשים מאסר על תנאי, וקנס אותו ב־250 אלף שקל.

שופטי בית המשפט העליון זיכו את מן מההיבט הפלילי אבל מתחו עליו ביקורת מההיבט הציבורי.

השופטת דליה דורנר קבעה בהחלטה, כי "מבחינה מוסרית ראויה התנהגות המערער לגנאי, הוא ניצל את קשריו ומעמדו הבכיר בחברה ממשלתית להשגת הטבות מפליגות לעצמו על חשבון הציבור". אולם, לדברי דורנר, אין משה מן נושא באחריות פלילית.

לדעתה, אין ההסכם שנעשה בין מן לבין הבנק הסכם למראית עין, כפי שקבע בית המשפט המחוזי. השופטת קבעה, כי החובה להתייעץ בוועדה ממשלתית לא חלה על מקבל ההטבה, אלא על חברי הדירקטוריון בחברה ממשלתית.

השופטת דורנר ציינה, כי אין בכתב האישום תשתית ראייתית מספיקה כדי לקבל את ממצאי בית המשפט המחוזי ולהרשיע את מן באישומים שהועלו נגדו.

## יעקב נמרודי מבקש מהמשטרה לפתוח בחקירה נגד ערוץ 2

(ע). – יעקב נמרודי, מבעלי חברת הכשרת הישוב, פנה לראש אגף החקירות במשטרה, ניצב יוסי לוי, בבקשה שהמשטרה תפתח בחקירה נגד חברת החדשות של ערוץ 2, בשל כתבה ששודרה בליל שבת ושבה צולם כשהוא מתייעץ עם עו"ד כץ, בארכותו של רפי פרידן, אחד הנאשמים בפרשת האזנות הסתר לעורכי העיתונים.

נמרודי פנה לניצב יוסי לוי בשיחת טלפון מקזבלנקה, שם הוא משתתף בוועידה הכלכלית. הוא טען, כי המידע שבעקבותיו צולמה הפגישה, התקבל בעקבות ציתות טלפוני.

ניצב יוסי לוי מסר בתגובה, כי ביקש מנמרודי להתלונן במשטרה מיד עם חזרתו לישראל. לדבריו, טרם ברור אם בוצעה עבירה פלילית כלשהי.

בהתייחסו להתפתחות החקירה בפרשה אמר ניצב לוי, כי חלה התקדמות ברוב כיווני החקירה, אולם המשטרה עדיין אינה יכולה להצביע על מזמיני האזנות הסתר. לדבריו, הובילה החקירה לחשיפתם של מבצעים "ברמה נמוכה" אולם לא לחשיפתם של "האחראים הגדולים להזמנות".

# עולים חשודים וותיקים חשודים בהונאת משרד השיכון

מאת **אודי עודן**

משטרת חיפה חוקרת פרשה שבה על־פי החשד חברו עולים חדשים וישראלים ותיקים כדי להונות את משרד הבינוי והשיכון, לקבל משכנתה במרמה ולעזוב את הארץ.

בסוף השבוע שעבר הובאו לבית־משפט השלום בעיר לאוניד אייקלמן מחיפה וליאוניד דזמוב מנשר, שניהם בני 40. לטענת נציג המשטרה, רס"מ מוריס אבריאל, חשודים השניים באספקת מסמכים מזויפים לעולים חדשים כדי שיוכלו לקבל משכנתה לקניית דירה מבלי שהתכוונו להתגורר בה. החשודים שוחררו בערבות של 10 אלפים שקל ובהפקדת 2,500 שקל בקופת בית המשפט עד לסיום ההליכים המשפטיים בפרשה.

כמו כן הוציא בית המשפט צו מעצר נגד סרגיי קרסובסקי (46) ללא כתובת מגורים ידועה למשטרה החשוד במעשה דומה. לטענת המשטרה הוא סיפק מסמכים מזויפים לזוג עולים שביקש לעזוב את ישראל. באמצעות המסמכים קיבלו בני הזוג משכנתה מוגדלת, מכרו את דירתם לחשוד ועזבו את הארץ.

צו מעצר הוצא גם נגד העולה החדש גנאדי פורמניאוק (28), גם הוא ללא כתובת מגורים ידועה למשטרה. על־פי החשד הוא חתם עם עולים אחרים על תצהירים מזויפים לשם קבלת משכנתה מוגדלת ולעזוב את הארץ לאחר קבלתה.

# חברת סאראב ופרסום אריאלי הורשעו בפרשת החשבוניות הפיקטיביות של "העבודה" בחולון

(ע). – בית המשפט המחוזי בתל־אביב הרשיע אתמול את סאראב, חברה לבניין, ומנהלה אנריקה רוזנברג, ואת פרסום אריאלי ומנהלו עמוס טל־שיר בעבירות של הכנת פנקסי חשבונות ורשומות כוזבים, שימוש במרמה, ערמה ותחבולה.

סאראב ומנהלה הורשעו גם בהגשת דו"ח תקופתי, הכולל ידיעה לא נכונה, בכוונה להתחמק ממס ותיכוי ביודעין של מס תשומות ללא חשבונית מס לגביו.

פרסום אריאלי ומנהלו הורשעו גם בהוצאת חשבונית מס פיקטיבית, אולם זוכו מאשמה של כוונה לסייע לסאראב ומנהלה להתחמק ממס.

הציר עליו סובבה האשמה נגד הנאשמים היתה חשבונית מס מיום 19.2.89 בסך 31,050 שקל שהוציא פרסום אריאלי לסאראב ובה צוין: "עבור השי, דמי טיפול אריאל ייעוץ אסטרטגי שיווקי 1988".

סאראב פרעה את החשבונית בשיק לפקודת פרסום אריאלי. התביעה טענה, כי מדובר בחשבונית מס פיקטיבית, מאחר שבפועל היווה התשלום תרומה של סאראב למימון מסע הבחירות של חיים שרון, שהיה מועמד מפלגת העבודה באותה עת לראשות העיר חולון, שבתמורה פעלה אז סאראב כחברה לבניין.

לטענת התביעה, פרסום אריאלי לא ביצע עבור סאראב את השירות הנקוב בחשבונית שכאילו בוצע. משום כך הוא לא היה זכאי לכל תשלום ממנה, והרישום בחשבונית היה, איפוא, כוזב. הוא נעשה כך על מנת להסות עבודת פרסום שפרסום אריאלי ביצע עבור חיים שרון במסגרת מסע הבחירות לראשות העירייה.

התביעה טענה עוד, כי התרומה הוסוותה על מנת ליצור הוצאה מוכרת שאינה קיימת, ובכך להתחמק מתשלום מס הכנסה ולזכות שלא כחוק במס תשומות.

השופט נתן עמית ציין, כי פרסום אריאלי ועמוס טל־שיר לא שיתפו פעולה או רקמו יחדיו מזימה להתחמקותם של סאראב ורוזנברג ממס וכי אין ראיה לכך שהם היו מודעים לכוונתה של סאראב להתחמק ממס או ידעו בכלל, כי סאראב תעשה שימוש בחשבונית וכל שכן שימוש כפי שעשתה. גזר הדין יינתן מחרתיים.


## הודעה לציבור

**בדבר העלאת שכר מנהל הקרן בקרן "נסיכה קונטיננטל" של קונטיננטל – קרנות נאמנות בע"מ**

ניתנת בזה הודעה, כי החל מיום 7 בנובמבר 1994, יעלה שכר מנהל הקרן בקרן "נסיכת קונטיננטל – קרן נאמנות" ויהיה 2.7% במקום 1.8% שקיבל עד לתאריך זה.

אין הודעה זו מהווה הצעה לרכישה ו/או לפדיון היחידות בקרן הנ"ל.

מנהל הקרן: **קונטיננטל – קרנות נאמנות בע"מ**
הנאמן: **חברה לנאמנות של בנק דיסקונט לישראל בע"מ**

*קונטיננטל - קרנות נאמנות בע"מ*

## הודעה לציבור

**על העלאת שכר מנהל הקרן**
**בקרנות נאמנות של פועלים – קרנות נאמנות בע"מ**

ניתנת בזה הודעה כי החל מ־7 בנובמבר 1994, יעלה שכר מנהל הקרן בקרנות המפורטות להלן שבניהול פועלים - קרנות נאמנות בע"מ, כדלקמן:

| שם הקרן | שעור השכר השנתי החדש | שעור השכר השנתי הנוכחי |
|---|---|---|
| איתן פ.ק.ן | 1.7% | 1.3% |
| עדיף פ.ק.ן | 2.5% | 1.8% |
| ארז פ.ק.ן | 2.0% | 1.8% |
| גורן פ.ק.ן | 1.7% | 1.3% |
| רשף פ.ק.ן | 1.5% | 1.3% |
| סער פ.ק.ן | 2.0% | 1.8% |
| כוכב פ.ק.ן | 2.0% | 1.8% |
| קשת פ.ק.ן | 1.2% | 1.0% |
| אתגר פ.ק.ן | 2.5% | 2.0% |
| מלכרית פ.ק.ן | 1.5% | 1.0% |
| מוריה פ.ק.ן | 1.5% | 1.3% |
| עומר פ.ק.ן | 2.0% | 1.8% |
| מעלה מעו"ף פ.ק.ן | 2.5% | 1.5% |
| הון פ.ק.ן | 2.1% | 1.7% |
| כימיקל פ.ק.ן | 2.0% | 1.7% |

מנהל הקרן: פועלים - קרנות נאמנות בע"מ.
הנאמנים: חברה לנאמנות של בנק דיסקונט לישראל בע"מ
בנק המזרחי המאוחד בע"מ

פועלים קרנות נאמנות פ.ק.ן

## מכון התקנים הישראלי

**הודעה על ביטול היתרים לסמן מצרכים בתו תקן.**

בהתאם לתקנה 14 (ג) לתקנות התקנים (תו תקן וסימן השגחה) התשמ"ב – 1982, אני מודיע על ביטול ההיתרים שניתנו ליצרנים שלהלן, לסמן מצרכים בתו־תקן:

סיבת הביטול: הפסקת יצור

| היצרן | המצרך |
|---|---|
| המרחק שייקה את אדולף בע"מ | חלונות אלומיניום |

סיבת הביטול: אי תשלום

| היצרן | המצרך |
|---|---|
| מרצפות בדר בע"מ | אריחי רצפה מטרצו או מפלחי אבן |

אליהו הדר
מנכ"ל המכון

ההסתדרות הכללית של העובדים בא"י

## מענקי עגיט 1995

**לספרות השואה והתנגדות היהודית**
**מיסודה של קרן יעקב וקלרה עגיט, טורונטו, קנדה**

1. קרן עגיט מעניקה מדי שנה פרסים **לשניים** מבין כתבי־יד **חדשים** בנושא השואה והמרי היהודי במלחמת העולם השניה, שיוגשו לקרן.
2. אפשר להגיש כתבי־יד **מוכנים לפרסום** בעברית, באנגלית או ביידיש, בתחומי תיעוד, היסטוריה, מחקר או ספרות.
3. על כתבי־היד להיות בגודל של לפחות 150 עמודים מודפסים, ויש להגישם בצורה מסודרת וברורה.
4. הפרס, בסך 3,000 דולרים קנדיים, יינתן אך ורק ליצירה שהיא **זמינה לדפוס**. על המחבר לדאוג בעצמו להוצאה לאור של כתב־היד ולכסות את שאר הוצאות ההדפסה שיהיו מעל לסכום הפרס.
5. הנהלת קרן עגיט תמנה חבר שופטים שיבחר את שני כתבי־היד הראויים לפרס.
6. כתבי־יד אפשר להגיש עד 31 בינואר 1995, לפי הכתובת: מענקי עגיט, מחלקת מגבית ההסתדרות (חדר 310), רח' ארלוזורוב 93, תל־אביב 62098. טל: 03-6921320.

## חברת החשמל לישראל בע"מ

**חי"ג חשמל – שירות טלפוני להודעות על תקלות 24 שעות ביממה**

| | | | |
|---|---|---|---|
| ירושלים | 02-580666 | נהריה | 04-933555 |
| תל־אביב | 03-5633777 | נתניה | 09-602988 |
| חיפה | 04-647777 | עפולה | 06-425333 |
| אילת | 07-372191 | פתח־תקוה | 03-9394488 |
| אשדוד | 08-511688 | צפת | 06-970211 |
| אשקלון | 07-770088 | ראשון־לציון | 03-9632488 |
| באר־שבע | 057-462666 | רחובות | 08-371388 |
| טבריה | 06-792275 | רמלה | 08-221313 |
| חדרה | 06-223133 | רעננה | 09-906188 |
| כרמיאל | 04-881731 | אריאל | 03-9366345-6-7 |
| בית שמש | 02-911669 | | |

## שדות נפט חיפושים (1992) - שותפות מוגבלת

**(להלן:"השותפות")**

**הודעה בדבר כינוס אסיפה כללית שלא מן המנין**

ניתנת בזה הודעה לכל בעלי יחידות ההשתתפות הרשומות על שם, בנות 1 ש"ח ע.נ. כ"א, המקנות זכות השתתפות בזכויות השותף המוגבל (הנאמן), שדות נפט נאמנויות (1992) בע"מ, בשותפות (להלן:"היחידות") על קיום אסיפה כללית שלא מן המנין של בעלי היחידות ביום 7 בנובמבר, 1994, בשעה 16:00 במשרדי השותף הכללי, שדות נפט בע"מ, ברחוב יפתח 2, רמת־השרון.

על סדר יומה של האסיפה:

קבלת החלטה מיוחדת בענינים הבאים:

א. בנושא גובה גיוס ההון-בהמשך להחלטה המיוחדת מיום 18.9.94, לאשר לשותף הכללי ולנאמן הנפקת יחידות בדרך של זכויות בהיקף של פחות מ־10 מליון ש"ח.

ב. בנושא עמלות החיתום-לאשר לשלם לאחת ממנהלי קונסורציום החתמים-נשואה חתמים בע"מ-כשליטה בעלי ענין בשותף הכללי-עמלות חיתום והפצה בסכום זהה לסכום שישולם ליתר החתמים וכן עמלות ניהול בסכום שלא יעלה על הסכום שישולם למנהלת הקונסורציום הראשית הנוספת-אייל ניירות ערך והנפקות (1988) בע"מ.

סך כל העמלות שיקבלו החתמים ומנהלי הקונסורציום יקבע עמם במו"מ ולא יעלה על 8% מהיקף גיוס ההון.

על פי אישור המפקח ובהתאם להחלטה המיוחדת של בעלי היחידות מיום 18.9.94, ניתנת על האסיפה הודעה של 7 ימים מראש בלבד, והמנין החוקי באסיפה יהיו שני בעלי יחידות הנוכחים, בעצמם או ע"י באי כוחם.

**שדות נפט נאמנויות (1992) בע"מ**
**הנאמן.**

בעל יחידות הרוצה למנות שלוח להשתתף במקומו ולהצביע באסיפה הנ"ל יפקיד במשרדי השותף הכללי, ברחוב יפתח 2 רמת השרון, לפחות 48 שעות לפני המועד הקבוע לעיל של האסיפה את המסמך למינוי שלוח להצבעה ויפוי הכח או כתב ההרשאה האחר שמכוחו יעשה המינוי, או העתקים מאושרים בידי נוטריון, שאם לא יעשה כן לא יהיה למסמך תוקף באסיפה.

## בית המשפט המחוזי בתל־אביב־יפו

## הזמנה בדבר קיום צוואות וירושות ומינוי מנהלי עזבון

הואיל והוגשו לבית המשפט בקשות לקיום צוואות, לצווי ירושה או למינוי מנהל עזבון, או לשלשתם, כמפורט להלן. כל המתנגד לבקשות יגיש תוך ארבעה־עשר יום מפרסום הזמנה זו את טעמי התנגדותו, שאם לא כן, יתן בית המשפט צו כטוב בעיניו.

**ירושות**

| מספר התיק | שם המנוח | תאריך הפטירה | שם המבקש |
|---|---|---|---|
| 7273/94 | קייזל דוד | 26.9.94 | גל אדמן |
| 7275/94 | ולדמן אברהם | 27.8.94 | כהן אמיר רבקה |
| 7280/94 | עמירה חנה | 3.5.93 | מרגלה מרים |
| 7279/94 | עמירה ציון | 20.1.94 | טל עמירה |
| 7281/94 | אברהם קרין | 22.3.94 | אילן קרין |
| 7282/94 | חנה קרין | 11.12.75 | אילן קרין |
| 7283/94 | חנרי יהודית | 29.6.94 | קלי רחל |
| 7285/94 | שפרה ברגר | 22.10.85 | רבקה כהנא |
| 7287/94 | יחזקאל גרשוני | 19.8.94 | אביבה גרשוני |
| 7289/94 | באלוסטוצקי הלה | 00.7.69 | קובל לאה + אחר |
| 7290/94 | שמולביץ יצחק | 15.3.83 | לסטן רזה |
| 7292/94 | סונה סולומון | 16.10.94 | ליאת אריאלי |
| 7293/94 | אלפנט בריק | 6.9.94 | אלפנט מרינה |
| 7296/94 | נוסבוים פריידה | 4.8.94 | נוסבוים ישראל |
| 7297/94 | גורביה בצרי | 13.4.98 | שרון חקק |
| 7298/94 | דבורוריבסקי שבדל לאה | 6.1.92 | בורסר ריקסודה |
| 7300/94 | אלאלוף רחל | 13.12.93 | אלאלוף מסעודה לאה |
| 7301/94 | דאריאן סלטנה | 31.8.91 | דאריאן יצחק |
| 7302/94 | דפריאן נגם | 24.4.94 | יצחק דאריאן |
| 7303/94 | מאיר קסרויו | 10.11.76 | מרים מינה קוחנר |
| 7304/94 | שרה מינה סימן טוב | 2.4.94 | משה סימן טוב |
| 7305/94 | אסתר ברנשטיידר | 13.2.94 | שלמה ברנשטיידר |
| 7306/94 | אנה בריא | 28.5.94 | ראול אדוארדו ברטולבסקי |
| 7308/94 | אוה דורנבוסט | 8.9.94 | דורון צבי |
| 7309/94 | מגדל לנגל | 14.8.94 | לנגל מרים |
| 7317/94 | בן ארמנד | 19.10.93 | יוסף בן |
| 7318/94 | סגולה יוסף | 23.1.81 | יצחק יוסף |
| 7320/94 | מגנד שאול | 31.5.94 | מגנד מרגלית |
| 5617/93 | בודור בצביליי | 18.2.93 | באודוריך בצביליי |
| 7311/94 | ואשרי זהרה | 22.8.80 | בלאסי שמאל |
| 7321/94 | גיסל לאה סוסד | 16.10.91 | נחום בן כחכב |
| 7324/94 | יצחק ביקלר | 10.8.94 | הדסה ביקלר |
| 7325/94 | רבקה פלגר | 22.10.92 | אורי פלגר |
| 7330/94 | מיכלשוילי מאיר | 3.1.89 | מיכלשוילי מלכה |
| 7332/94 | אסתר הפץ | 9.9.94 | עזרא הפץ |
| 7336/94 | סלומה טביבי | 30.3.83 | רמי טביבי |
| 7339/94 | יחזקאל יהודה | 14.8.94 | יהודה שמחה |
| 7340/94 | עמרם שמואל | 23.1.92 | אלמוג מיטל |
| 7341/94 | אלקליי יצחק | 15.2.85 | כהן בן ארמנד |
| 7344/94 | מרדכי אריאלי | 9.10.93 | אהליבה כימנן |
| 7346/94 | ורבידי שרה | 6.7.88 | ורבידי שלמה |
| 7349/94 | גליקברג מנוחה | 18.4.94 | גליקברג ברונסילבה |
| 7350/94 | משה שכטר | 10.10.94 | בדוריה שכטר |
| 7351/94 | עזרא אלפי | 30.8.94 | סמי אלפי |
| 7354/94 | רוזמאל רוניק | 11.2.94 | שלימה גודל |
| 7355/94 | מרים סגה | 18.3.94 | רישה סגה |
| 7356/94 | דוד רצון | 15.5.76 | חיים רצון |
| 7357/94 | רצון יכניה | 2.4.93 | חיים רצון |
| 7359/94 | אושרי קרמין | 24.8.94 | זהה קרנאוד |
| 7362/94 | דין דניאלה | 1.10.94 | בנר פרלביה |
| 7364/94 | יעקב ביכון | 8.9.94 | גלבר ביכון |
| 7367/94 | בגוד שרה | 10.9.94 | ליבנון נוגה |
| 7368/94 | בגוד אפרים | 2.7.91 | ליבנון נוגה |
| 7369/94 | יהואד בביון | 22.6.94 | מריה בביון |
| 7370/94 | דהרי ארד | 16.11.92 | הקה דהרי |
| 7371/94 | יוסף סבגי | 24.9.94 | שלמה סבגי |
| 7372/94 | ויינסקי גניה | 17.9.94 | וולינסקיין זהה |
| 7374/94 | מזל חזן | 16.1.94 | רבקה אלבלבטקי |
| 7377/94 | לוטן עלזה | 10.8.94 | ד"ר משה אילנה |
| 7023/94 | עמריה בנימין | 3.10.94 | פרח בנימין |
| 7378/94 | חיים אבא | 25.7.94 | מנדה פרלה |
| 7379/94 | פלומבו יהושע | 8.7.94 | פלומבו רחל |
| 7381/94 | בורדמן יצחק | 8.5.51 | שורק צפורה |
| 7382/94 | משה חוקאלביץ | 15.9.91 | חיה הורוביץ |
| 7386/94 | ששון מוד | 26.10.94 | ספירה כהן |
| 7387/94 | בריבדל מליס | 29.1.79 | רב מליס |
| 7388/94 | לוי פרי | 12.2.93 | מנק משה |
| 7389/94 | מנון מזל | 26.4.94 | מנון משה |
| 7390/94 | אלטשולר תהילה | 2.7.57 | אלטשולר אברהם |
| 7391/94 | יהודה אקסוכה | 29.8.94 | יהודית קורן |
| 7392/94 | יצחק שמש | 22.9.94 | ישעיהו שמש |
| 7393/94 | כלוף משה | 23.7.60 | כלוף דוד |
| 7394/94 | סוה שפירא | 18.5.90 | זאב שפירא |
| 7395/94 | דוד קריינין | 23.8.94 | זאב קריינין |
| 7397/94 | זהבה פרקש | 26.3.93 | ד"ר עמיצור פרקש |
| 7399/94 | יעקב רוכין | 9.9.94 | שושנה רוכין |
| 7400/94 | סימבל עטושה | 8.5.93 | אבנר סימבל |
| 7401/94 | נעמי כהן | 17.10.94 | ישראל כהן |
| 7402/94 | רוכנו שאול | 24.4.94 | רוכנו מינקה |
| 7407/94 | קפרא בריכין | 16.12.86 | קפרא דוד |
| 7408/94 | פוסקה אברהם | 6.5.94 | שרה אולשטיין |
| 7412/94 | קפרא אלישע | 2.10.92 | קפרא דוד |
| 7413/94 | אסגון בוקיאן | 10.8.94 | מרים בוקיאן |
| 7426/94 | שקלניק זהה | 7.9.93 | שקלניק בנימין |
| 7427/94 | רות אלטשולר | 29.5.94 | אלטשולר שמואל |
| 7428/94 | קון מרינה | 8.7.94 | קון אליהו |
| 7429/94 | מורביטס רוזה | 6.8.94 | מיכל רוזן |
| 7431/94 | אהרליך דגם | 11.6.91 | אירוחר שטיינבנ |
| 7433/94 | לאה מרחי | 19.10.89 | ששון מרחי |
| 7434/94 | רחוב נודרין | 16.6.94 | גבריאל קפוני |
| 7435/94 | מתיליה לבטוב | 27.8.94 | שגן לב טוב |
| 7436/94 | מלכה עליזה | 13.8.94 | מלכה אבבי |
| 7437/94 | זהב נסים | 7.3.80 | מרים אגקורי |
| 7439/94 | כהן דוד | 5.6.90 | עטובי הורית |
| 7441/94 | קלינבוים מנשה | 23.7.94 | דוב מילוד |
| 7442/94 | שפריכה־שקלוביץ | 4.8.86 | רחל קמר |
| 7443/94 | היס בינה | 22.11.93 | איגני שושנה |
| 7444/94 | היס אלכסנדר | 6.5.87 | דיוני שושנה |
| 7446/94 | בדאבי שבה | 29.8.94 | בן אבו רחאל |
| 7447/94 | משה דינות | 26.5.94 | לאה דינות |
| 7449/94 | בלשר ביט | 11.4.94 | [illegible] |
| 7450/94 | רות פלח | 17.6.90 | רשאל פלח |
| 7455/94 | שפירא עליזה אליזה | 8.8.94 | שפירא שרגא |
| 7456/94 | שמעוני ישראל | 16.7.94 | יקותיאל שמעוני |
| 7457/94 | יעקב שמעון | 1.4.90 | אמה שמעון |
| 7458/94 | שולוס ריס שפיצר | 12.5.93 | סלומון צרלס שפיצר |
| 7459/94 | יוסף לוי | 25.5.94 | מרסה לוי + אחר |
| 7460/94 | דוד פרחי | 17.9.94 | [illegible] |

**צוואות**

| מספר התיק | שם המנוח | תאריך הפטירה | שם המבקש |
|---|---|---|---|
| 7274/94 | גילדנפר זהבה | 18.7.94 | גיל רז |
| 7276/94 | בקשי חנה | 14.9.94 | בקשי ציון |
| 7277/94 | לנספר מינה | 31.8.94 | קרנקפף מינה |
| 7278/94 | רחל ליכטנשטט | 27.4.85 | יעקב ליכטשטט |
| 7281/94 | אברהם קרין | 22.3.94 | אילן קרין |
| 7286/94 | טל מרים | 24.7.94 | משה טל |
| 7288/94 | שמולביץ ציבה | 5.6.94 | לסטן רוזה |
| 7291/94 | סבנה בדניר | 31.8.94 | אשר בר ניר |
| 7294/94 | בצלאל צרום | 8.10.94 | אסתר צרום |
| 7299/94 | אבני רחל | 4.7.94 | מרבניק שושנה |
| 5031/94 | ססמרנק אליה | 31.12.90 | ססמרנק לידיה |
| 7307/94 | מרים שולמן | 4.7.94 | רוזין שולמן + אחר |
| 7310/94 | יעקב גרדה | 30.6.85 | משולמי אליהו |
| 7312/94 | אברהם בראונשטיין | 30.6.94 | סולה כהן |
| 7313/94 | מרים סניה רוזנבלום | 5.8.94 | אקבנה חיים |
| 7314/94 | נסים אלמגור | 10.8.94 | רחל אלמגור |
| 7315/94 | שטרנברג ויזאק אסטל | 26.1.94 | לילה סלרמן |
| 7316/94 | רובינשטיין משה | 4.12.93 | קרן סלבה רובינשטיין |
| 7319/94 | גולדה קרשנבסקי | 22.9.94 | רעיה בן חיים |
| 7325/94 | מגדל רבמן | 6.7.88 | זוה רבמן |
| 7326/94 | כהן קלרה | 26.7.94 | אלדי דוד |
| 7327/94 | רעיה קרוי | 26.8.94 | רוזית שמרלינג |
| 7328/94 | דיגל חנה | 21.7.94 | דיגל דניאל |
| 7329/94 | דיגל וילמר | 7.9.90 | דיגל דניאל |
| 7331/94 | יעקב וילנסקי | 28.8.94 | דבורה וילנסקי |
| 7333/94 | יוסף זאב שוחט | 9.6.94 | אלמה שוחט |
| 7334/94 | אורנשטיין מרים | 19.5.94 | חייקים מנחם |
| 7335/94 | הלבואה שמואל | 11.8.94 | רבקה סלט |
| 7336/94 | לבב מרתה | 8.3.94 | תמרי נח |
| 7337/94 | ביחני רחה רינה | 4.9.94 | אליך ורדה |
| 7342/94 | שרה סוניה הינר | 28.4.93 | גלית בר נור |
| 7343/94 | ישראל מיכאלי | 16.3.89 | חנה גלובה |
| 7345/94 | יעקב קליין | 20.8.94 | שרה קליין |
| 7347/94 | אליעזר זמן | 4.9.94 | ברכה זמן |
| 7348/94 | שוורין הלף | 13.5.94 | שוורין רגינה |
| 7358/94 | שטרנסקי פליקס | 21.9.94 | שטרנסקי ליאוניה |
| 7360/94 | מרדכי קילשטיין | 18.8.94 | קפריכה קילשטיין |
| 7361/94 | סבירוד יוסף | 19.8.94 | זינה בן דוד |
| 7363/94 | אדוארד פריסמן | 28.4.92 | מאירה פריסמן |
| 7365/94 | אהוב שלום שלמה | 10.6.94 | אהוב שלום בנימין |
| 7366/94 | אסתר האס | 1.6.93 | מרדכי האס |
| 7373/94 | שמואל קפלן | 2.3.93 | יפה קפלן |
| 7375/94 | סבנה סבן | 21.9.94 | משה לקס |
| 7376/94 | אסבוק חיים | 25.5.94 | אסבוק מרשה |
| 7380/94 | תבריה רוזנברג | 22.8.94 | מיכאל סינבוהם |
| 7384/94 | לאה ברזקר | 14.6.94 | דב ברזקר |
| 7385/94 | אדואדי אלבזיק | 12.9.94 | רבקה פליציה קלמוביץ |
| 7396/94 | תרש משה | 21.8.94 | תרש דוה |
| 7398/94 | הרשליקוביץ אסתר | 26.9.94 | יחזקאל הרשליקוביץ |
| 7404/94 | בסבי מיכאלי | 27.8.94 | חנה גלובה |
| 7409/94 | קרמר יוסף | 20.9.94 | גילה קרימפר |
| 7410/94 | קרמר בניה | 26.12.90 | גילה קרימפר |
| 7411/94 | גוטמן יחיאל | 2.10.94 | שרון גוטמן |
| 7414/94 | בשארי דילי | 16.8.93 | בשארי שרים |
| 7415/94 | גוסמן פרימה | 25.4.94 | שלמור קרול |
| 7416/94 | שבתה כתבי | 20.8.94 | שבה כתבי |
| 7417/94 | בשילי קוליק | 1.9.94 | נוה שקמה |
| 7418/94 | שלמה נאור | 9.6.94 | מיכאל נאור |
| 7420/94 | סלמן אלמסוואי נגוזי | 22.8.92 | וירג'יניה סלמן אלמסוואי |
| 2421/94 | רחל ברץ | 1.10.94 | אברהם ליברמן |
| 7422/94 | יעקב לוי | 12.7.93 | אברהם לוי |
| 7423/94 | מבשה כאיר | 17.8.94 | קליר כאיר |
| 7424/94 | בוקרבץ אלישבע | 24.6.94 | קרו בוקרבץ |
| 7425/94 | חיים לאופר | 10.10.94 | מרדכי לאופר |
| 7430/94 | אורן לאה | 17.1.94 | בורך משה |
| 7432/94 | אונגיה מאיכל | 10.11.91 | מאיכל בנוה |
| 7438/94 | יעקב אלון | 26.10.93 | אסתר אלון |
| 7440/94 | אהובה טל | 18.8.94 | אהובה נסים |
| 7445/94 | שאול פריבים | 24.8.94 | אהובה הוד |
| 7448/94 | רביק אבא | 25.1.94 | רביק לוקה |
| 7451/94 | קחוש בראבה | 22.9.94 | אמיר קאמן |
| 7452/94 | חתוכל רחל | 25.6.94 | לואה בקביץ |
| 7453/94 | שמואל קל | 19.6.94 | מרים קל |
| 7454/94 | ויקטוריה אהרונוב | 18.7.94 | יוסף אהרונוב |

דבורה אלשיך, שופטת
ראשמת בית המשפט המחוזי
בתל־אביב־יפו

אוטונומיה־מדינה

# קובעים עובדות בשטח

מאיר בראלי

כשממשלת ישראל רוצה – היא יכולה. לא כל דבר היא יכולה, אבל להבהיר את עמדתה ואת תקיפותה היא יכולה. בהחלט.

מאז החלו שיחות מדריד, וביתר שאת מאז נחתם הסכם אוסלו, מתאמץ הצד הפלסטיני לקבוע עובדות מראש בעניינים אחדים, שהמשולשים בהם הם הקמת מדינה פלסטינית בגדה של ישראל בסופו של התהליך והכרזת ירושלים כבירת שתי המדינות. בצורה זו או אחרת, ממשלת ישראל אינה עושה דבר בשאלת המדינה הפלסטינית ויוצרת בעולם רושם שהיא נכונה להשלים עם קיום פרוזדור לעצמאות מדינית פלסטינית.

ישראל הבהירה באחרונה את עמדתה הנחרצת לגבי השארתה של ירושלים בידי ישראל בלבד, מבלי להשיג ידה של הישות הפלסטינית, אוטונומיה, או מדינה. בהתלהבות שירדן תהיה בעלת הבית בהר הבית ובנאומו של ראש הממשלה בכנסת בעת שאירחה את הנשיא קלינטון. יצחק רבין אמר דברים ברורים ומפורשים בעניין ישראליותה המוחלטת והבלעדית של ירושלים כולה.

הקבוצה המבולבלת של הקוראים לעצמם נאמני הר הבית לא הבינה את המשמעות האמיתית של ההחלטה הישראלית ללכת לקראת חוסיין בעניין זה. היא לא הבינה שזהו הצד החיובי ביותר בכל ההסכמים עם ירדן. הצעד הישראלי הזה מתוחכם, גם בגלל המשמעות הדתית שיש לשושלת ההאשמית באיסלאם, אך המאבק על ירושלים לא יהיה קל.

לעומת זאת בשאלת האוטונומיה־מדינה ממשלת ישראל שותקת. הפלסטינים מבנים שרים, קוראים למפקדי המשטרה הפלסטינית "גנרלים", ואצלנו יש המשלים את עצמם שאלה הם גינונים ריקים מתוכן. אש"ף ממשיך לקיים שגרירויות ומתעתד לקבל שגרירים בארץ. באחרונה פורסם על התקשרות דיפלומטית חדשה של אש"ף, עם הכנסייה הקתולית.

אחרים משרי ישראל ניסו ללגלג על ההצעה בדבר אוטונומיה לאנשים בלי אוטונומיה לשטחים, וטענו שאין ולא ייתכן דבר כזה. הם השוו זאת לציורי שאגאל המתארים אנשים מרחפים באוויר. לא אבוא לתבוע את עלבונו של הצייר היהודי הדגול, אבל מה על "ארבע הארצות", כלומר על אוטונומיה פרסונלית ליהודי פולין בשעתה ומה על האוטונומיה של יהודי ליטא בראשית ימיה של הרפובליקה הליטאית, אחרי מלחמת העולם הראשונה? אכן, יש מסגרות שונות של אוטונומיה, אולם אף אחת מהן אינה מקיימת קשרים דיפלומטיים רשמיים ענפים בעולם.

# דבר היום

## לא עדות ולא ועדות

בין תומכיו של אלוף פיקוד הצפון יצחק מרדכי, מן הסתם בלא אישורו, יש הרומזים כי לשיקולים של מוצא עדתי היה תפקיד מסוים בהחלטת שר הביטחון, על דעת הרמטכ"ל הנכנס, להעדיף על פניו אלוף אחר. רמז זה ראוי לגינוי מיידי לא זו בלבד שמרדכי התקדם בשירותו הצבאי, לא למרות מוצאו ולא בזכותו, כמעט עד לחוד המדרג – ומעל ה"כמעט" האמור דילגו, מתוך יותר מ־200 אלופים, רק 15 קצינים בכל תולדות צה"ל – אלא שמי שנהנה מסבב המינויים שבעקבות קידומו של אלוף מתן וילנאי הוא יורשו של וילנאי בפיקוד הדרום, אלוף שאול מופז. אלוף מופז הוא יליד איראן; תת־אלוף גבי אופיר, החוזר לפקד על אוגדת יהודה ושומרון בתקווה לקבל בה דרגת אלוף, הוא יליד מרוקו.

אלה הן עובדות, אך בשלהי 1994 נדירים (אם כי לא אפסיים) המקרים שבהם שוקל הפוליטיקאי המבקש כיבושים אלקטורליים ברמטכ"ל את השפעתם של מינויים בצמרת צה"ל על ציבורים עדתיים. מופז היה מומלצו של וילנאי; אופיר הוצב בגדה המערבית כדי לפצות מסאוגדה החדש את תקופת ההסתגלות לתפקיד בשעה הרגישה של המגעים עם הפלסטינים על פריסה אחרת של כוחות צה"ל. אכן, חשוב המוצא, אבל לא זה העדתי, אלא החילי והעוצבתי. מופז, ממש כמו וילנאי, היה מפקד סיירת הצנחנים, ועד מפקד סיירת מטכ"ל ומפקד חטיבת הצנחנים (תפקיד שהעביר בבוא השעה למפקד אוגדת עזה, תא"ל דורון אלמוג). אופיר, ממש כמו אלוף פיקוד המרכז אילן בירן, צמח ב"גולני" והיה למפקד החטיבה ולמפקד עוצבת הגליל, הנושאת בעיקר הנטל של הפעילות המבצעית ברצועת לבנון. לשני המפקדים החדשים, שיעמדו שוב מול פלסטינים, תהיה לפיכך שפה משותפת עם מפקדיהם ועם פקודיהם.

בשנה האחרונה נחלץ מופז בלא פגע משני אירועים קשים במרחב אוגדתו – הטבח במערת המכפלה והחילוץ הכושל בביר־נבאללה. אופיר עומד בפני קביעה משפטית של מידת אחריותו – ומשמעותה – בפרשת התחשמלותם של שני חיילי צה"ל בלבנון. בהחלטה לקדמם כאחת שלושת הרמטכ"לים (רבין מהעבר, ברק מההווה, שחק מהעתיד) כי ועדות חקירה לבירור לא יהוו משקל־נגד לילקוט השירות החיובי, ברובד־כלל, של מפקדים כשירים.

סבב המינויים יכול ואולי גם צריך לספק לצה"ל הזדמנות לבחינה מחודשת של תיבים במבנהו ובארגונו – האם, למשל, יש עדיין צורך בשלושה פיקודים מחוץ לצפון (מרכז, דרום, עורף) או שמא אפשר לאחד שניים מהם, מרכז ודרום או מרכז ועורף; והאם נכון להמשיך במבנה המסורבל של הפעילות בגדה המערבית, עם מפקדות נפרדות לאוגדה ולמינהל האזרחי (לבד ממשטרת ישראל והשב"כ).

הצבא לא ישנה עצמו. זו חובתו של הדרג האזרחי, כלומר של שר הביטחון – ואם השר הוא רק עושה־דברה של המערכת הצבאית, לא יועילו מאמצי זולתו בוועדת החוץ והביטחון של הכנסת או במסגרות אחרות.

השלום עם ירדן

# פסיכותרפיה לאומית

דרור ניסן

הסכם השלום עם ירדן הוא הסכם חשוב, ויש לברך עליו ולהכיר בחשיבותו כקטליזטור לתהליך המדיני הכולל באזור. יש בהסכם זה גם משום פתח ליוזמות כלכליות ולנסיקה תיירותית. אולם אל לנו לראות בו את חזות הכל ולשוות לו מעמד של ציר מרכזי בבניית הסדר הכולל במזרח התיכון.

הסכם השלום עם ירדן – חוזה "דה־לוקס", ללא מעיקים מכאיבים ושנויים במחלוקת ועם מורשה היסטוריה ירדני נוח ואהוד בישראל – איננו אלא תרצה לוואי של הסכם אוסלו, "בונוס" של אותו הסכם פחות קונסנזואלי עם פרטנר אחר, שרעת הקהל הישראלית לא קיבלה אותו בתמימות, כשם שקיבלה את חוסיין. למעט שר החוץ שמעון פרס, איש בצמרת המדינית בישראל אינו טורח לזכור ולהכיר זאת. הפסיכבלים המשכים סביב חוזה השלום עם ירדן מצליחים היטב במלאכת הסחת הדעת מן העיקר. העיקר הוא – הצורך להמשיך לבנות את תהליך הפיוס עם הפלסטינים ועם מנהיגותם.

ממשלת ישראל משדרת לאחרונה לפלסטינים מסר בפריסובה ובוגרני ועיקרו: אתם את שלכם עשיתם, עכשיו שבו בשקט ואל תתערבו. שימשתם פיתיון להבאתו של חוסיין לתמונה, עודדתם את עניינו של אסד בשלום עם ישראל, ובכך תמה שליחותכם לעת עתה. זוהי תפיסה שיש בה התנשאות ורצון לדון עם פרטנרים קלים בלבד ולהשיג הסכמים זולים יחסית ובעלי גלוריפיקציה רבה. כדאי להתפקח מהאשליה הזאת, לקצר את האורגיות התקשורתיות סביב השלום עם חוסיין ולשוב לעיקר.

איש אינו תובע מרבין להעתיק את מערכת היחסים המלבבת והמלבלבת שלו עם חוסיין ולהחילה גם על ערפאת. לכולנו טעמים, העדפות, הסתייגויות ומידות שונות ומשתנות של כימיה עם הזולת. אך יחסו של רבין לערפאת ולאנשיו לאחרונה גובל בהידרשות אל שכידי חרב ולא אל פרטנרים שווים. ערפאת הוא מנהיגה של תנועה לאומית והאיש מדינה בדרך, והוא ראוי ליחס של כבוד ועניניות ולא לנזיפות מתמדת.

לכשתסתיים תרועת הפסטיבלים סביב המלך התרבותי והממורק נאלץ לשוב לשולחן המו"מ עם הפלסטינים, לשתף עימם פעולה ולא להנחית עליהם הוראות אולטימטיביות. השפה והיחס יצטרכו להשתנות. יישום הסכמי אוסלו יצטרך לצאת אל הפועל בקצב מואץ. יש מקום לחשוב על קיצור תקופת הביניים של האוטונומיה כדי לפוגג את התחושה של פלסטינים רבים שהם הקריבו הרבה תמורת מעט מאוד. התנהגות ערפאת ואנשיו במהלך הפרשה הטרגית של חטיפת החייל נחשון וקסמן הוכיחה שוב שהם ראויים לאשראי, אמון וכבוד גדולים יותר מאלה שזכו להם עד כה.

ישראל והפלסטינים

# סכסוך משפחתי

**למרות התהום הפעורה בין הצדדים, מצטיינים המפגשים בין הישראלים לפלסטינים באינטימיות משפחתית, שמוכיחה כי לניסוי הזה שהחל עם הסכם אוסלו יש חגורת ביטחון די עבה**

דניאל בן סימון

ישראל והפלסטינים הם פרטנרים קשים בעשיית שלום. בשנה האחרונה נערמו כל־כך הרבה קשיים בדרכם, שמתבונן מהצד היה עלול להגיע למסקנה שאין להם יותר על מה לדבר. בפועל זה לא קורה. להיפך, למרות הכל עגלת השלום ממשיכה לסחוב אותם לעבר חוף מבטחים.

ביום ראשון שעבר נפגשו שתי המשלחות לוועדת הקישור בקהיר. בראש המשלחת הישראלית עמד שר החוץ שמעון פרס ובראש המשלחת הפלסטינית – נביל שעת'. כל צד בא למפגש בבירה המצרית עם מטען עצום של תסכול ומרירות. הפלסטינים נתונים מזה זמן בתחושה שישראל מאטה את קצב השיחות להעברת הסמכויות, והישראלים חשים שהפלסטינים לא בשלים לקבל שליטה על השטחים שנתונים תחת אחריותם.

מסביב לשולחן הדיונים פרקו שני הצדדים כל מה שעל לבם. הפלסטינים העלו שורה של בעיות שמעיקות עליהם, ובראשן הסגר על השטחים. נביל שעת' הרבה לדבר על ההשלכות של הסגר על המשך תפקודה של ההנהגה הפלסטינית. "אם זה יימשך כך, לא יהיה לכם עם מי לדבר", הוא הטיח כלפי פרס וחבריו, "אתם משמיטים את הקרקע מתחת ללגיטימיות שלנו".

הפלסטינים טענו שייבוא עובדים זרים עלול להתקבע בתודעה הישראלית כתחליף הולם לעובד הפלסטיני. "זה יהיה אסון לנו ולכם", הזהיר שעת', "התוצאה תהיה שהפלסטינים יחדלו לראות בנו מנהיגים שמסוגלים לספק להם את הסחורה".

המלחמה בטרור תופסת מקום נכבד בדו־שיח בין שני הצדדים. "אתם צריכים להבין אותנו", הסביר מוחמד דחלן, הממונה על שירותי הביטחון בעזה, "המצב שלנו עדיין עדין מאוד: אם נילחם בחמאס מלחמת חורמה, עלול הדבר לגרום למלחמת אחים. כשאנו מנסים לפעול לפי דרכנו, במינון הנכון בעינינו, אנו מקבלים על הראש מישראל. וגם כך אנו נתפסים בעיני המקומיים כאילו אנו הזרוע הצבאית של ישראל. אנו מבקשים שתדעו שאנו מהלכים על חבל דק מאוד".

פן מעניין מתגלה במפגשים מהסוג הזה. למרות התהום שנפערת בין שני הצדדים חדשות לבקרים, קשה שלא להבחין במין אווירה של משפחתיות שורה בעת הפגישות. לפני הדיונים המהותיים סעדו הנציגים הישראלים והפלסטינים את ארוחת הצהריים בצוותא. מאחד השולחנות עלו צעקות עד השמים. משולחן אחר נשמעו צחוקים עד השמים. יש משהו מאוד לא מכופתר במפגשים האלה. למעט נביל שעת', כל הנציגים הפלסטינים מדברים עברית שוטפת שנרכשה ב"אולפן" קציעות. מהצד השני יושבים האלופים דני רוטשילד ועוזי דיין ומחליפים קריאות סתבקיות עם האויב של אתמול.

"זה סכסוך כמעט משפחתי", הסביר בכיר המשתתף בשיחות, "נכון שיש בעיות לא קטנות שממתינות לפתרון, אך האווירה בינינו אינה דומה לאווירה השוררת במפגשים דיפלומטיים אחרים. אפילו עם האמריקאים או הנורווגים אנו לא מגיעים לאינטימיות כזו".

הוא הוסיף, כי אלה המפגשים היחידים שבהם אפשר לראות את שני הצדדים מפעילים שפת גוף מפותחת. "יש הרבה טפיחות על השכם, הרבה חיבוקים, הרבה כעסים והרבה צחוקים. אין כמעט מפגש שבו אין חילופי בדיחות. גם ההומור וגם המשפחתיות מצביעים על כך שלניסוי הזה שהחל עם הסכם אוסלו יש חגורת ביטחון די עבה".

מאז החתימה על הצהרת העקרונות בין ישראל וירדן הפלסטינים בלחץ. הם אומרים לישראלים בלשון דוגרית: "אנחנו יודעים שאתם מנסים לדפוק אותנו. טוב לכם עם המלך הירדני. אתם אוהבים את הגינונים שלו ואת האנגלית שלו ולא פלא שהצלחתם להגיע איתו להסכם בזמן שיא. אנחנו משלמים את המחיר". בפגישה האחרונה שהתקיימה בקהיר ביטאו נציגים הפלסטינים את הכאב שהם חשים על המחטף הישראלי־ירדני סביב ירושלים.

צריך להודות על האמת. הצהרת וושינגטון קובעת שישראל תיתן עדיפות לירדן במקומות הקדושים בעוד שהצהרת העקרונות אומרת שהדיון על עתיד ירושלים יחכה עד לשלב הקבע ועד אז הצדדים יימנעו מקביעה מראש (prejudging). הפלסטינים חשים, ובצדק, שישראל מסייעת לירדן לשנות את הסטטוס של ירושלים בטרם עת.

המו"מ הישראלי־סורי

# רוסיה נדחפת למסלול

**במסגרת מאמציה לכבוש מחדש עמדות השפעה בעולם הערבי הבהירה רוסיה לארה"ב שהיא לא תסכים שיעמידו אותה בצל וכי היא נחרצת בדעתה למלא תפקיד פעיל יותר במסלול הסורי־ישראלי**

שמואל שגב, פורטמו

ישראל וארצות־הברית עוקבות בעניין אחר מאמציה של רוסיה "להידחף" למסלול הישראלי־סורי כחלק ממאמץ נרחב יותר לחדש את השפעתה בעולם הערבי.

מקורות דיפלומטיים בצפון־אמריקה רואים בריצתו של שר החוץ הרוסי, אנדרה קוזירב, לעין־עברונה והתעקשותו לנאום בטקס החתימה על הסכם השלום הישראלי־ירדני ביטוי לתפנית ברורה במדיניות החוץ הרוסית, שנועדה לכבוש מחדש עמדות השפעה בכל רחבי העולם הערבי, ממרוקו ועד סעודיה ועיראק.

לאחר השתתפותו בוועידת קזבלנקה אמור קוזירב לבוא השבוע לדמשק כדי לחזק את ידי אסד מול הלחץ האמריקאי־ישראלי וכדי לדון איתו על התפקיד שעשויה רוסיה למלא בהשכנת השלום בין ישראל לסוריה. קוזירב יבוא לדמשק יחד עם ויקטור פוסאבאליוק, ראש מחלקת המזרח התיכון במשרד החוץ הרוסי ומי שנתמנה על־ידי בוריס ילצין כשליח מיוחד לנושא הסכסוך הישראלי־ערבי. בפועל משמש כבר פוסאבאליוק כסגן שר החוץ לענייני המזרח התיכון, ובתוקף מעמדו זה הוא משתתף בוועידת קזבלנקה לצדו של קוזירב.

ארצות־הברית מודעת לשאיפות־יה המחודשות של רוסיה, כפי שבאו לידי ביטוי ביוזמתו של קוזירב לבלום את המשבר העיראקי ובמאמצי הנפל שלו להסיר את המצור הכלכלי מעל עיראק. קוזירב סייר בעיראק, בכווית ובסעודיה, אך העלה חרס בידו.

לקראת ריצתו המבוהלת של קוזירב לעין־עברונה ביקשה הדיפלומטיה הרוסית לארגן לו פגישה עם קלינטון, אך קלינטון דחה את הבקשה וקוזירב אנוס היה להסתפק בשיחה עם כריסטופר וצוות עוזריו. על־פי אותם מקורות הבהיר קוזירב לארצות־הברית, כי רוסיה לא תסכים שיעמידו אותה בצל וכי מתוקף היותה אחת משתי שושבינות תהליך השלום היא נחרצת בדעתה למלא תפקיד פעיל יותר במסלול הסורי־ישראלי. כריסטופר התחמק מתשובה אך לאיש לא היה ספק שארצות־הברית מעדיפה שרוסיה תוסיף למלא תפקיד סמלי בתהליך השלום הישראלי־ערבי.

קוזירב מגיע לדמשק כשבכיסו שתי "סוכריות" לאסד:

למרות החוב הסורי בסכום של 6 מיליארד דולר, מוכנה מוסקווה לחדש את אספקת הנשק לצבא הסורי, כולל מטוסי קרב חדישים, על מנת לחזק את כושר ההרתעה הסורי;

בעקבות הצהרתו הפומבית של כריסטופר, שארצות־הברית מוכנה להציב חיילים אמריקאים ברמת הגולן כחלק מכוח רב־לאומי, אמור קוזירב להודיע לאסד שגם רוסיה מוכנה להציב חיילים רוסיים ברמת־הגולן, "כדי לאזן בכך את משוא הפנים האמריקאי לישראל".

המקורות הדיפלומטיים בצפון־אמריקה מגלים, כי בשיחתו האחרונה של הנשיא קלינטון עם אסד לא נבחן נושא סידורי הביטחון ביסודיות, וכי הדגש בשיחה היה על הנסיגה הישראלית ומהות השלום בין ירושלים לדמשק. עם זאת מביעים אותם מקורות תקווה כי אסד, שטעם כבר את טעמה של הברית עם ברית־המועצות, לא יפול פעם נוספת בפח ולא ירחיק מעליו את ארצות־הברית על־ידי חידוש בריתו עם רוסיה. לדבריהם חזר אסד שוב ושוב על רצונו בשיפור יחסיו עם וושינגטון ובהוצאתה של סוריה מרשימת המדינות המסייעות לטרור הבין־לאומי.

בתחום זה של הטרור מגלים מקורות ביון מערביים, כי ארגון החמאס הקים לאחרונה בסיס מבצעי בלבנון, כחלק ממאמץ סורי להרחיק מעל דמשק את האשמה שבסיס החמאס בדמשק עמד מאחורי פעולות הטרור האחרונות בישראל (הירי בירושלים, חטיפתו ורציחתו של החייל נחשון וקסמן ופיצוץ האוטובוס ברחוב דיזנגוף בתל־אביב). ארצות־הברית כבר פנתה לממשלת לבנון בתביעה לסגור את בסיס החמאס ולהגביל את פעולות חיזבאללה, אך ברור לכל שהכתובת האמיתית היא דמשק ולא ביירות.

לאחר שובו של כריסטופר מוועידת קזבלנקה אמור הממשל האמריקאי לסכם את תוצאות ביקורו של קלינטון במזרח התיכון ולגבש כמה קווי פעולה לקראת שובו של שר החוץ האמריקאי לאזור בשבוע השלישי של חודש נובמבר.

המקורות הדיפלומטיים תמהים על תחושת האכזבה בישראל מתוצאות שיחתו של קלינטון עם אסד. לדבריהם היו ישראל וארצות־הברית שותפות להערכה כי לא צפויה פריצת דרך במסעו של קלינטון לדמשק, וכי לכל היותר תיתכן התקדמות – הן במישור הדיפלומטיה הפומבית והן במה שנוגע למשך הנסיגה הישראלית ולזיקת הגומלין בין שלבי הנסיגה לבין הנורמליזציה ביחסי ישראל־סוריה. מבלי שיגלו פרטים אומרים אותם מקורות, כי התקדמות מעין זו אכן הושגה, אך נותרה בעינה המחלוקת העקרונית, הנובעת מסירובו של רבין להתחייב לנסיגה מלאה וסירובו של אסד להבהיר את כוונתו ב"יחסים נורמליים" – האם הם כוללים חילופי שגרירים ופתיחת הגבול לקשרי תיירות ומסחר.

אותם מקורות אינם מכחישים שהנשיא קלינטון אכן להוט להשיג הסדר ישראלי־סורי־לבנוני, אשר יותר מהסכם אוסלו או מחוזה השלום הישראלי־ירדני ייחשב ל"הסדר אמריקאי". אך מול להיטות זו באה הצעתו הפומבית של רבין "להתאזר בסבלנות" ולגלות אורך רוח ושפכה מים צוננים על ראשו של הנשיא האמריקאי.

עם זאת מודים המקורות, כי מאחר שמדובר בשלום ישראלי־סורי ובדאגה לצורכי ביטחונה של ישראל, יוכתב קצב המו"מ בסופו של דבר על־ידי הצדדים ולא על־ידי ארצות־הברית. קלינטון יכול לייעץ ולדרבן, אך ההחלטה הסופית היא בידי רבין ואסד.

יוגוסלוויה

# עיצומים סרביים ומתקפה מוסלמית

**כל ניסיון לערער את מעמדו של מילושביץ' יעודד הרפתקנים למיניהם לנסות את כוחם ולהצית מלחמה נוראה יותר מכל מה שהתרחש עד כה בתחומי יוגוסלוויה לשעבר**

מרי פרויס

הרגיעה היחסית בשדותיה ויערותיה של בוסניה נמוגה. לפני כעשרה ימים פתחו המוסלמים הבוסנים במתקפה גדולה בצפון־מערב המדינה ודחקו את הסרבים מכמה שטחים חיוניים. משקיפים נייטרליים אומרים, כי זו הצלחתם הגדולה ביותר מאז החלו הקרבות. נראה כי המוסלמים מנצלים את ההתפתחות הפוליטית האחרונה, החלטתה של ממשלת בלגרד מלפני כחודשיים להפסיק את הסיוע לסרבים בבוסניה. בכך נותרו האחרונים מבודדים לגמרי, מכפלה של הבידוד שהוטל על בלגרד כתוצאה מהעיצומים שכפה האו"ם.

אם בלחץ הסנקציות ואם בשל התנגדותם הנחרצת של הסרבים הבוסנים לכל פשרה שהציעו האו"ם ו/או מדינות האיחוד האירופי, החליט נשיא סרביה, סלובודן מילושביץ', להתנער מהם ולא להעניק להם יותר כסף, נשק, תרופות ומזון. בתחילה סברו במערב כי אלה גירושין פיקטיביים ובעצם הבעל ממשיך לבקר אצל גרושתו בסתר. אולם אחר מעקב קבעו משקיפי האו"ם, כי ההינתקות היא אמיתית וכי בלגרד הפסיקה להזרים אספקה לסרבים בבוסניה.

עוד קודם לכן הביע מילושביץ' לא אחת את אי־שביעות רצונו מקשיות העורף של הסרבים הבוסנים, אולם במערב סברו כי אין זו אלא העמדת פנים: ניצחונם יגדיל בבוא היום את השטח של סרביה הגדולה שאליה הם יצטרפו. אולם רווחו גם דעות אחרות, שלפיהן שולט מילושביץ' בסרבים הבוסנים כפי שממשלת ישראל שולטת במתנחלים שבגדה המערבית. כשם שירושלים אינה מסוגלת לאכוף את רצונה על המתנחלים על אף שביטחונם ופרנסתם תלויים בישראל, כך גם, על־פי הדעה הרווחת, נשיא הסרבים הבוסנים, רדובאן קאראדז'יץ', עצמאי למדי ואינו בובה של בלגרד.

כך סוברים גם מתנגדים של מילושביץ' בבלגרד, ואלה אינם מעטים. קיים זרם ליברלי שאנשיו הצביעו נגדו בבחירות האחרונות מפאת גברתנותו, וקיים זרם לאומני, חלש יותר, שטוען שמילושביץ' בוגד בעניין הסרבי. לטענת אנשי זרם זה מנצל מילושביץ' את העיצומים ואת המחסור כתירוץ להתנער מבוסניה ולפנות לעסקיו "הפרטיים". דעה זו מקבלת לכאורה חיזוק מהעובדה שהאו"ם, נאט"ו והאיחוד האירופי הסירו חלק מהסנקציות, כתגמול על הפסקת הסיוע לסרבים הבוסנים. מדינות העולם הרשו לחדש את קשרי התעופה והספנות עם בלגרד (איסור שהכאיב מאוד – כל סחר החוץ של סרביה הובל במשאיות ותנועת הנוסעים היתה במכוניות פרטיות או ברכבת) וספורטאים סרבים הורשו לשוב ולהשתתף באירועים בין־לאומיים (לא מכריע, אולם בעל השפעה פסיכולוגית רבה: בשנה האחרונה שבה השתתפו קבוצות סרביות בטורנירים אירופיים הן זכו בתוארי אלוף אירופה הן בכדורסל והן בכדורגל). אולם עדיין מוטלות הגבלות על הסחר, כולל בבירת דלק, כדי ללחוץ על מילושביץ' להתנער לחלוטין מענייניה של בוסניה.

נראה כי המוסלמים מנצלים את הקרע של אויביהם עם בלגרד והעזו לפתוח במתקפה גדולה. הם שאבו עידוד גם מהכוונות של חלק ממדינות המערב, ובראשן ארצות־הברית, להסיר את אמברגו הנשק שהוטל על המדינות שפרשו מיוגוסלוויה. מבחינה מעשית אין לאמברגו משמעות מרובה. אמנם אין שולחים למוסלמים נושאות־מטוסים, טילים בליסטיים ונשק כבד אחר, אך את רוב צרכיהם בנשק "קל" ומתנדבים (חיזבאללה ואף פאשיסטים אירופיים) הם מקבלים מאיראן ומדינות מוסלמיות אחרות. אולם מבחינה פוליטית הם מריחים כי הרוח נושבת במפרשיהם. חלק ממדינות אירופה, ובראשן בריטניה, מתנגדות להסרת האמברגו מעל המוסלמים, כי לדעתן תניע אספקת נשק חופשית את בלגרד לשוב ולהשתתף בחגיגה ולהפעיל נשק כבד עד כדי מלחמה טוטאלית.

אף שנמתחת על מילושביץ' ביקורת מצד יונים ונצים כאחת, הוא עדיין המדינאי הפופולרי ביותר בסרביה. הוא אינו יריב פשרן, אבל הוא המשענת העיקרית ליציבות יחסית ולדו־קיום מווץ ומתוח בבלקן. סילוקו לא יעלה את האופוזיציה הליברלית לשלטון בבלגרד ורק יגביר את הסכנה להתלקחות כללית. רוב שכנותיה של יוגוסלוויה לוטשות עין על נתחים מגופתה ואם הן יגלו חולשה סרבית, הן יתפתו לשלוח את גייסותיהן כדי לחטוף את "המגיע" להן.

לכן מילושביץ' הוא ההרתעה האפקטיבית ביותר מפני מלחמה בבלקן, תהיה הדעה עליו אשר תהיה. הטענה שיש לחזק את עוצמתו כדי למנוע השתלטות של גורמים קיצוניים יותר יפה גם לגבי מילושביץ' המשטר בבלגרד. רק שאויביו אינם כיתי רבינים ופרסים: אויביו הם פראניו טודג'מן בקרואטיה (המשטר הניאו־נאצי הראשון ששב לשלטון באירופה), אליה איזטבגוביץ' בסרייבו ושליטים נוספים שאיש לא יכליל עליהם כראויים לפרס נובל לשלום. כל ניסיון לערער את מעמדו יעודד הרפתקנים למיניהם לנסות את כוחם ולהצית מלחמה נוראה יותר מכל מה שהתרחש עד כה בתחומי יוגוסלוויה לשעבר. אדרבה, כדי לנתק כליל מהרפובליקה הסרבים בבוסניה מוטב לבטל את הסנקציות שנותרו בתוקף. סרביה חזקה היא ערובה מפני מלחמת הכל בכל בבלקן.

שלום וטרור

# לשמור על איפוק מוסרי

**הטרור אינו מבחין בגבולות פוליטיים. כל ממשלה בישראל, בלא קשר למדיניותה, חזתה ברצח טרגי של אזרחים. אך אסור לנצל את הטרגדיות האלה למטרות פוליטיות**

דוד פורמן

התמודדות עם נקודות השיא והשפל בחיים בישראל היא אתגר רגשי לא קטן. החיים כאן הם מתכון בטוח לאי־יציבות נפשית. כשכבר אפשר לשמוח על הפתרון לסכסוך באזורנו בדרכי שלום, ועל כך שהדברים נעים לקראת שלום עם העולם הערבי, באים אויבי השלום וקורעים לגזרים את התמונה השלווה הזאת במעשים חייתיים אשר דומה כי הם גוזרים עלינו חיים של איבה תמידית ועוינות בלתי פוסקת.

פיגוע ירי במדרחוב סלומון, חטיפת נחשון וקסמן ורציחתו הברוטלית – והאזרחים שואלים היכן השלום. ובכן, השלום ממש מעבר לפינה. ביום רביעי שעבר חתמו המלך חוסיין וראש הממשלה רבין, תחת עינו הבוחנת של נשיא ארצות־הברית ביל קלינטון, על חוזה שלום מלא. כמעט כל יהודי סוריה שוחררו ויצאו מכנה וסמל לכך היא הגעתו ארצה של רבה של קהילת דמשק. אלא שקבלת הפנים שלו סוכלה כמעט מיד על־ידי הרעם הרצחני של הפצצה שתבעה 22 קורבנות ישראלים. סמיכות המאורעות הללו מכבידה על התודעה ועל הלב. כמה זמן עוד נוכל לרדוף שלום כשדומה כי המלחמה אורבת לפתחנו כל העת?

אחד מילדי לומד בבית־ספר תיכון במתנה יהודה. האם אני חרד? אין זו אלא לשון המעטה. אבל תוכה על ההיגיון לגבור. אני מסרב להיכנע לתגובות לא רציונליות או להתלהמות רגשית. לא רק שבכך אחמיר את המצב ואת תחושתי האישית של העדר יציבות, אלא שאמצא מושיט את הניצחון לאלה שמעשיהם הלא־אנושיים מנסים לעוות את הצורך הדוחק של העם היהודי לחיות בשלום.

קשה למצוא נקודות חיוב בזמנים כאלה. אולם נוכח המציאות הקשה של החיים בישראל מפתיע שמספר מעשי הטרור אינו גדול יותר (במידה רבה יש לייחס זאת, כמובן, לכוחות הביטחון). אבל יפה שבעתיים להיווכח בהעדר מעשי תגמול מצד ישראלים. מעשהו הנורא של ברוך גולדשטיין היה סטייה, כמו גם הניסיונות לארגן מחתרת יהודית חדשה. הקיצונים הישראלים אינם דומים כלל ועיקר לקנאים האיסלאמיים. לאור העובדה שהישראלים חמושים מכף רגל ועד ראש, ושכל צעיר בן 18 ומעלה מסתובב כשכלי נשק בידו, יכולים אנו להשתבח באיפוק המוסרי שאנו מגלים לנוכח המאורעות הקשים של העת האחרונה. ועל כך שנקמה פיסית לא הפכה לקריאה גורפת בקרב האוכלוסייה.

אין לנו אלא להצטער על כך שתחושת הפיכחון והמתינות מצד האזרחים אינה משתקפת בהתנהגותם ובדבריהם של הפוליטיקאים. עוד בטרם זוהו גופות החללים מן הפיגוע בתל־אביב הוטחו האשמות בממשלה על אחריותה למעשי הטרור עקב מדיניותה. אולי טוב הדבר שיש לנו זיכרון קצר, אבל מבט מפוכח בעברנו רווי הכאב יגלה למתבונן כי הטרור אינו מבחין בגבולות פוליטיים. כל ממשלה, בלא קשר למדיניות שנקטה, חזתה ברצח טרגי של אזרחי המדינה. אין זה משנה לחמאס כלל וכלל מי בשלטון. המטרה שלו אינה הליכוד או העבודה, המטרה שלו היא אתה ואני.

אסור לנצל טרגדיות למטרות

(המשך בעמוד 8)

هكذا من الأصل

## עיסקת החבילה תפגע בגימלאי קרנות הפנסיה

קרנות הפנסיה מעדכנות את הגימלאות במועדים בהם משולמת תוספת־יוקר. אם האוצר יצליח לבטל את תוספת־היוקר – תוספת־היוקר לא תשולם – ועל־פי הכתוב בתקנות – הפנסיות לא תעודכנה. מצב זה מחייב את הפנסיונרים ואת הפנסיונרים לעתיד להתגייס לשמירה על הערך הריאלי של גימלתם. אסור להם לסמוך על חוש הצדק של מנהלי הקרנות, או על דאגת האוצר, הממונה על הקרנות, אלה וגם אלה מכריזים על הפחתה מהפנסיות כצעד לתיקון "המצב האקטוארי". ברמת האינפלציה הנוכחית, אם הפנסיות לא תהיינה צמודות למדד, פנסיונר שיאריך לחיות עוד 4 – 5 שנים ימצא את עצמו עם פנסיה שכוח הקנייה שלה ירד ב־50%. לנציגי המבוטחים בקרנות הפנסיה ולנציגי הפנסיונרים אסור לחסוך כל מאמץ עד שתובטח הצמדת הפנסיות למדד ללא כל תלות במועדים בהם תשולם תוספת־היוקר. אל נאמר דיה לצרה בשעתה, כי כאשר הצרה מתנחתת, קשה מאוד לתקן. במאבק בין קרה, על פרקליטיה הממולחים, לבין הפנסיונרים, הכוחות אינם שווים, ההסתברות שהפנסיונרים יזכו בו היא אפסית.

נלמד זאת: מלקחי העבר. הכספים אותם שילם החבר לקרן פנסיה, מוצמדים ביד למדד – לא כן הכספים אותם משלמת הקרן לחבר. אם הפנסיות מעודכנות פעמיים בשנה, בעליית מדד של 1% לחודש, כוח הקנייה שלהן יורד ב־2.5%. נוסף לזאת איחור העידכון ("המדד האבוד") שאיננו מעוגן בתקנות, מוריד את כוח הקנייה של הפנסיה בעוד כ־0.9%. גימלאי קג"מ תבעו בבית־הדין לעבודה לחייב את הקרן לקיים את האמור בתקנות. קג"מ, כדרכה, משכה את הדיון שנים. לאחר שכל הערכאות, כולל בית־הדין הארצי לעבודה, פסקו לטובת הגימלאים, קג"מ עתרה לבג"צ בטענה, שקיום פסק־הדין יעמיק את הגרעון האקטוארי שלה ב־500 מיליון ש"ח. בג"צ קיבל את טענת קג"מ כאילו היתה עובדה. איש לא דרש מקג"מ להוכיח טענתה. האם אפשר בכלל להוכיח מימוש אירוע שיתרחש בעתיד רחוק? איש לא טרח לבדוק את מידת הסבירות שבאותה התחזית.

בדקתי את הטענה הנ"ל על־פי מאזן קג"מ לשנת 1992:

ב־1992 כוח הקנייה של פנסיות קג"מ ירד מחמת דחיית העידכון בכ־0.9% מכלל תשלומי פנסיה של קג"מ באותה השנה. בהפחתת פנסיות זו "הרוויחה" קג"מ כ־4 מיליון ש"ח. נניח, שקג"מ לא צברה מיליארדים (והיא צברה), לא מגדילה מדי שנה את הונה במאות מיליונים (והיא מגדילה), שיש לה גרעון (ולא הרה אקטוארית). כמה זמן יידרש שתשלום חובה של פחות מ־4 מיליון ש"ח יעמיק הגרעון (שלא קיים במציאות) ב־500 מיליון ש"ח? אם נחלק את 500 מיליון ש"ח (סכום העמקת הגרעון האקטוארי, שהציגה קג"מ לבג"צ). ב־4 מיליון העלות הריאלית של עידכון הפנסיות בזמן יתברר, שקג"מ והאקטוארים שלה הרחיקו תחזיתם עוד ל־125 שנה! קג"מ מתרצת, בדרך כלל, את הפחתת פנסיות בדאגה לזכויות הבנים. הפעם היא הרחיקה דאגתה לזכויות פנסיה של נינ־הנינים.

לסיכום: על נציגי העובדים והפנסיונרים להקדים תרופה למכה, כי כאשר תנותקנה הפנסיות מהמדד, בטענה פורמלית שזה נעשה על־פי התקנות, כל ניסיון להחזיר את המצב, לפחות לקדמותו, ייתקל בטענה מפחידה כאילו קיים גרעון של מיליארדים, ועד שיוכח אחרת, הפנסיה תישחק שחיקה מצטברת ותהפוך את גימלאי הקרנות לנזקקי סעד.

**נסים נסים, הרצליה**

## אל תיתן ההסתדרות יד לעיסקת החבילה

שר האוצר הודיע בכנסת, כי בעיסקת חבילה שלו עם ההסתדרות "יוותרו השכירים על תוספת היוקר בראשית השנה – אבל ישלמו פחות מס בריאות".

פירוש הדבר פגיעה בייחוד בשכירים שמשכורתם נמוכה ובגימלאים. למשל, גימלאי בפנסיה בגובה שכר המינימום, הפגיעה מביטול תוספת היוקר כמו כל הסכום שהוא אמור לשלם כמס בריאות. האם בכוונת האוצר לוותר לגימלאים על כל מס הבריאות?

אני פונה לראשי ההסתדרות שלא יתנו ידם לעיסקת חבילה כזו.

אגב, בעיסקה קודמת לפני שנים הסכימה ההסתדרות לדחות חלק מתוספת היוקר ולא לוותר עליה. הדחייה הזמנית הפכה לדחייה נצחית. עד היום לא החזירו אותם האחוזים לתוספת היוקר של השכירים.

אל תיגררו שוב את השכירים לעיסקה כושלת כזו.

**שמשון כהן, יהוד**

## לפתוח בהקדם במו"מ עם החמאס

ברצוני להצטרף בכל לב לדעתו של חגי סגל, אשר במאמרו ב"מעריב" מ־21.10.94 קרא לממשלה לפתוח במו"מ עם ארגון החמאס. כפי שציין סגל, שלום עושים עם האויב, וכל הנימוקים שהצדיקו את פתיחת המו"מ עם אש"ף, מצדיקים גם לפתוח מו"מ עם החמאס.

המאמר משמעותי בייחוד נוכח מיקומו של סגל במפה הפוליטית: כידוע, הוא אחד מראשי המתנחלים והרוח החיה בתחנת השידור שלהם "ערוץ 7". אולי תוכל עמדתו של סגל להיות נקודת הפתיחה לקונצנזוס לאומי חדש: הממשלה תמשיך במאבק נגד החמאס, כל עוד פועל ארגון זה נגד אזרחי ישראל, אך במקביל תפעל לנסות וליצור עימו דרישיה כדי להביאו להחדל בן הטרור ולהצטרף אל תהליך השלום.

לאחרונה נשמעו דבריהם של אישים רמי־דרג בחמאס, כגון השייח' עימאד פאלוג'י מעזה, אשר קראו לשלום עם עם ישראל והסתייגו מפגיעה באזרחים כפי שנעשה בפיגוע הרצחני ברחוב דיזנגוף. דברים אלה, בהמשך לקריאתו של השייח' יאסין שלא להרוג את החייל נחשון וקסמן מעידים, כי אכן יש לפחות חלק משמעותי בהנהגת החמאס עימו ניתן לנסות ולהידבר – ויפה שעה אחת קודם.

**דני בן שושן, בת ים**

## שאלה לח"כי הימין

בעקבות הפיגוע הקטלני שאירע ברחוב דיזנגוף, כינס ראש הממשלה ושר הביטחון, יצחק רבין, מסיבת עיתונאים ובה אמר, שאם היה השב"כ מדקדק דקדוקי עניות בהמלצות ועדת לנדוי, לא ניתן היה לאתר את הבית שבו החזק החייל החטוף נחשון וקסמן ז"ל. ובמילים אחרות: רבין למעשה אומר, כי השב"כ פגע בזכויות האדם של ערבים־פלסטינאים שנחקרו על־ידיו בעקבות מעשה החטיפה.

לנוכח גילוי זה של רבין שאלה לי לח"כי הימין, שזעקו זעקת שבר על פגיעה בזכויות אזרח בעקבות מעצרים של כמה ממתנחלי הימין לאחרונה: להיכן נאלם קולם של הח"כים יוסף בארגד וחגלון הכר? מדוע ח"כ ועו"ד רחד מגע שותק לנוכח גילוי זה ואינו מוכן לקבל על עצמו את ייצוגם המשפטי של אותם נחקרים ערביים? שמא מה שאסור לשב"כ לעולל לנחקרים יהודים מקרב אנשי הימין, מותר לו לעולל לנחקרים ערביים ואנשי שמאל ישראליים?

**אהוד שפיגל, רמת גן**

## אל תשפילו את מפלגת העבודה

הקמת הוועדה להחזרת שלושת הפורשים מהמפלגה היא מעשה משפיל לא רק לדרכה הרעיונית ומטרותיה של המפלגה, כי אם גם לכל חבר ואוהד אשר נמצא במסגרת הפוליטית מתוך רצון חופשי ורעיוני.

כל היודע את קורות מפלגת העבודה יודע על פרישות של מנהיגים דגולים, ועל פרישתם של חברי מפלגה נאמנים וחשובים. גם עתידם וגורלם ידוע.

במקום ועדה להחזרת שלושת המנהיגים יש להקים ועדה שתמצא דרך מתאימה להחזיר עשרות אלפים חברי מפלגה שנפגעו לסיסמת השווא שתעמלנים מבולחים הפיצו והצליחו להחדיר את "החיים החדשים בהסתדרות" ללבותיהם.

סיגרת החיים מוכיחה שעונת הפריחה חלפה עברה, החזיונות ושביעות הרצון בתמונות הפרסום שהופיעו על כל לוח וקיר הצהיבו ונעלמו. איתם יחד נעלמו גם "החיים החדשים בהסתדרות". לאחר זמן קצר הגיעה עונת השלכת, במקום "חיים חדשים" שהובטחו לציבור חברי ההסתדרות בסיסמה מרכזית של "דע", והגגררת מפלגת מפ"ם לשעבר במערכת הבחירות להסתדרות, מובילים את ציבור העובדים לחיי ניוון בדרך מרכזית. בצעדים מהירים הגיעו לעונת הדילדול.

תוך הקמת בהלה "ההסתדרות בפשיטת רגל" מפטרים מאות עובדים בוועד הפועל ובמועצות הפועלים, מוכרים נכסים, ממשכנים רכוש ההסתדרות, מעבירים את בתי־החולים של קופ"ח למסגרת משרד הבריאות, מצמצמים תקנים, מפטרים עובדי רפואה האחרים, תובעים מהעובדים הפחתת שכר ותנאים סוציאליים. אף עיתון ההסתדרות "דבר" בתור לפגיעה קשה. כל תנועה חברתית ופוליטית היתה מתברכת בנכס כעיתון "דבר", ככלי ביטוי עצמאי, מחנך, תרבותי המבטא את דרכה הרעיונית תרבותית ומביא את דבריה לציבור הרחב. ציבור חברי ההסתדרות אינו יודע את הצפוי לו בעתיד הקרוב. בקיעים ראשונים כבר נראים בדרכם ותורתם ולא יחלוף זמן וגורל השלושה יהיה כגורל מנהיגי המפלגות שהופיעו במשך השנים ד"ש, התחיה וכו'. הניחו להם לעמוד מול המציאות ההולכת ומתהווה.

**משה שי, פתח תקוה**



בעריכת: ניסן פרידמן

## ליף צחק אחרון

*גליל — הרצליה 75:81*

**מאת נירית דותן**

במשחק שקול ומעניין גברה אמש הפועל גליל־עליון בביתה על בני הרצליה בתוצאה 75:81 (41:47).

לאחר פתיחה שקולה הצליחו האורחים מהכרון לעלות ליתרון 30:37, בעיקר תודות ליכולת טובה של אמישה וכץ.

אולם, דיי וליף לחצו על הדוושה והצליחו להוריד את הבריחם להפסקה עם יתרון.

בפתיחת המחצית השנייה לחצו האורחים ואף הוליכו 59:63, אבל ברד ליף לא ויתר והוליך את חבריו למהפך ולנצחון חשוב בסיום. כדאי גם לציין את תרומתו החשובה של ארז חזן ששיתק כמעט להלוטין את אמיר כץ, שבמחצית הראשונה עשה במגרש ככל העולה על רוחו. נקודה מדאיגה מבחינתו של פיני גרשון צריכה להיות לגבי שמירתו הלקויה של דיי, שלא הצליח לבלום את אמישה.

שפטו עלימי וביטון לעיני 1,000 צופים בכפר בלום.

נקודות לגליל: דיי 23, ליף 20, מוכתרי 10, חזן 10, דרייזר 10, קטש 8.

נקודות להרצליה: אמישה 23, כץ 21, בורמור 12, תומפסון 10, האדסון 9.

## השעון נעצר ות"א רצה

*מכבי ר"ג — הפועל ת"א 113:90*

**מאת עמית פז**

במשחקה הטוב ביותר העונה הצליחה אמש הפועל ת"א לגבור במשחק חוץ על מכבי ר"ג בתוצאה 90:113 (49:60).

המשחק החל בשעה 8.30 וכעבור 4.08 דקות בלבד הוא הופסק ליותר משעה עקב תקלה בלוח השעונים.

אין ספק, כי ההפסקה הממושכת נוגדת את תקנון איגוד הכדורסל המתיר הפסקה של רבע שעה ומחייב הצבת שעון רזרבי במגרש. אולם, המשקיף אבנר קופל דחה בכל פעם את המשחק בעשר דקות נוספות עד לחידושו.

עם חידושו הסתערו האדומים על הסל הרמת־גני והגיעו ליתרון מהיר של 3:21, תודות ליכולת טובה של ואגנר, ג'ונסון וטרי.

בפתיחת המחצית השנייה הצליחו הרמת־גנים לשוב לתמונת המשחק עד ל־62:57. במצב זה, השתלט ג'ונסון על המשחק וביחד עם אורדיטי הצליחה הפועל לברוח שוב פעם ליתרון משמעותי.

שפטו דגן וחריף לעיני 450 צופים בר"ג.

נקודות לת"א: ג'ונסון 26, ואגנר 22, אורדיטי 20, טרי 16, קרטר 9, ברקוביץ' ופליישר 7 כ"א, ספירו 4, ארון 2.

נקודות לר"ג: יובנקס 30, ריכלים 20, סטרופרס 18, ברוקס 7, להט 5, שלף 2, בן בסט 2.

## הפעם, ביזרעאל שיפרו את המאזן

*יזרעאל — בית"ר ר"ג 75:142*

**מאת שחר בן הלוי**

שחקני הפועל עמק יזרעאל הביסו אמש ללא שום קושי את "פירורי" בית"ר ר"ג בתוצאה 74:142 (40:75).

המשחק הרשמי משך אליו 100 צופים בלבד שניצלו את הכניסה החופשית. בשורות העמק בלט הצעיר, עקיבא ספיר ששב מלימודים בארה"ב וקלע 36 נקודות ומן העבר קלע אלי אמסלם 31 נקודות.

שפטו הילמן וראובן בגבת.

נקודות ליזרעאל: ספיר 36, גרוזין 35, סלע 15, מונרד 14, לב 13, קדוש 10, קסן 8, גורמן 7, אברמי ובריג 4 כ"א.

נקודות לר"ג: אמסלם 31, דמן 14, די 8, יונה וקצקס 6 כ"א, רזן ופרץ 4 כ"א.

## הוצ'יאו את הזעם על אילת המסכנה

*מכבי ת"א — אילת 66:97*

**מאת גיל דימל**

לאחר חמישה נצחונות רצופים בליגה ונצחון נוסף במסגרת האירופית, הובסה אמש הפועל אילת בקלות רבה ע"י מכבי ת"א – 97:66 (53:24).

אמש זו היתה אותה מכבי שנוצחה ביום חמישי בביתה ע"י פאוק סאלוניקי וכנראה שכאשר המכבים פצועים, הם אינם מרחמים.

לאחר שלוש וחצי דקות הוליכה מכבי 2:4 ואז החלה הבריחה הגדולה. אלימלך שפתח על חשבון גודס קלע בהצלחה שלוש שלשות, צ'ורצ'יך שלט בריבאונד, אילת איבדה כדורים ומרבית הנקודות שלה היו מריבאונד התקפה. המשחק החד צדדי הוריד את האילתים להפסקה עם פיגור של 29 נקודות.

המחצית השנייה היתה משעממת ואילת הבינה שהמשחק מבחינתה אבוד ומכבי החלה לתגוג.

שפטו קמינר ותימן לעיני 2,500 צופים בהיכל הספורט ביד אליהו.

נקודות למכבי: צ'ורצ'יך 18, ג'מצ'י 16, קולמן 13, אלימלך 11, דניאל 11, הנפלד 9, גודס 6, רוזן 5, פייר 4, רווח, קנט 2.

נקודות לאילת: קבדי 14, ראוסם 11, חי 9, להב 8, איציק כהן 8, סימס 7, מטלון 5, רוזנברג 4.

## חכמים על מכבי ירושלים

*חולון — מכבי י-ם 89:114*

**מאת אמיר גנין**

הפועל חולון לא ציפתה לדייב נוח יותר לאחר ההפסד הצורב בשבוע שעבר מול הפועל ירושלים ומול עיני הכוכבות של הספונסר, נחום מנבר, הביסה את מכבי ירושלים בהפרש של 25 נקודות – 89:114 (38:51).

החולונים נתקלו ביריב חלש שכמעט ולא שמר ועשה את מלאכתם של החולונים קלה מהמצופה, כך שאפילו תומר שטיינהאור קלע 33 נקודות ודורון שפע הוסיף 22.

עדי גורדון שכמעט ולא בשמר הלהיב את הקהל במבצעים. גם שלטון ג'ונס הלהיב ועשה לירושלמים בית ספר לגנות.

היחיד שצד את העין בירושלים היה הצעיר דרור כהן. לעומתו, קווין הולמס ירצה לשכוח במהרה משחק זה.

שפטו זילברברג ולוי לעיני 1,500 צופים בחולון.

נקודות לחולון: שטיינהאור 33, ת'ודקיל 24, שפע 22, גורדון 17, פיני לוי 8, ג'ונס 6, קובה 4.

נקודות לירושלים: דאוסן 22, שמחוני 16, דרור כהן 14, בלול 13, הולמס 12, סימון 10, סבג.

## יאניק נואה חוזר לשמש כקפטן צרפת

*טניס*

יאניק נואה מונה שוב לתפקיד קפטן נבחרת צרפת לגביע דייוויס. הודעה על כך נמסרה אתמול ע"י התאחדות הטניס הצרפתית.

נואה ניצח באליפות צרפת הפתוחה ב־83 ופרש מפעילות תחרותית בשנת 90. בשיא הקריירה שלו הוא דורג במקום השלישי בעולם.

ב־91 הוא מונה לשמש כקפטן נבחרת צרפת והוליך אותה לזכיה בגביע דייוויס, כאשר גי פורז'ה ואנרי לקונט גברו בליון על נבחרת ארה"ב, בראשה עמד פיט סאמפרס.

## רוברטו באג'יו נגח במילאן

רוברטו באג'יו נגח אתמול את שער הנצחון לזכות יובנטוס, במשחק בו גברה ה"גברת הזקנה" על יריבתה המושבעת מילאן בתוצאה 0:1. בעקבות הפסדה השלישי העונה של האלופה בשמונה משחקים היא ירדה למקום ה־11 עם 11 נקודות.

מילאן צברה עד כה נקודת חוץ בודדת במשחקי הליגה. בסך הכל נוצחה העונה שבע פעמים ב־16 משחקים בכל המפעלים בהם היא נוטלת חלק. ביום רביעי היא פוגשת בבית את א.א.ק אתונה במסגרת גביע אירופה לאלופות.

יובנטוס הצטרפה לחבורת הצמרת ביחד עם לאציו, שגם לה הספיק שער אחד (0:1) כדי לגבור על קרמונזה, משערו של המוהלק, פירלואיג'י קאזירגי.

העולה החדשה, פיורנטינה ממשיכה לעשות חייל ואתמול היא 'השחילה' רביעיה לרשתה של בראשיה במשחק החוץ בו ניצחה 2:4. הארגנטיני, גבריאל באטיסטוטה העלה את מאזנו האישי לתשעה שערים לאחר הבקעת השער הראשון לזכות קבוצתו.

ביתר המשחקים: בארי – גנואה 1:4; קאליארי – סורינו 0:1; אינטר – רג'יאנה 0:1; פארמה – פוג'ה 0:0; סמפדוריה – נאפולי 0:0.

**הולנד:** גשם כבד פגם במשחקי המחזור ומשחקה של האלופה איאקס אמסטרדאם נגד ניימיכן במגרשה של האחרונה נדחה, אך היא נותרה בכל זאת בפיסגה עם 15 נקודות מ־8 משחקים. (נדחו שלושה משחקים נוספים).

אולם, הגשם לא הפריע לפיינורד להבקיע מבול של שערים לרשתה של וולנדאם 2:5.

פיינורד הובילה 0:4 משערים של טרוסטפול (27) סולקו (43) ואן לון (44) וטאומס (47) לפני שהאורחים הגיבו בצמד תוך שתי דקות מרגלי סמיטס (69) וסטפנוביץ' (71) לפני שבליינקר קבע את תוצאת המשחק בדקה ה־72.

בשבת הבקיעו חלוצי איינדהובן חמישיה לרשת גרונינגן 0:5 כשהברזילאי רונלדו מבקיע שער אחד בדקה ה־55. במשחק נוסף שנערך בשבת: דורדרכט – גו אהד 1:1.

**פורטוגל:** גוימאראש – בנפיקה 3:1; ספורטינג – באירה מאר 0:2; סאלגייראש – טירסנסה 2:0; אסטורלה – אמדורה – אוניו מאדירה 1:1; בלננסאס – סטובל 0:1.

**יוון:** ערב משחק הגומלין נגד מילאן בגביע אירופה לאלופות, נוצחה א.א.ק ע"י לבאדיאקוס 2:1. פאנתינייקוס גברה על פאוק 3:0. אתנייקוס – אריס 1:0; ארסייקוס – דוקסה 1:5; אירקליס – אתניקוס 0:4; יוניקוס – לאריסה 0:0; אופי – פאניוניוס 0:2; קסנתי – אפולון 2:2.

**שווייץ:** ארו – סרבט 0:3; גרסהופרס – בזל 3:0; לוגאנו – ציריך 2:2; צמרת: גראסהופרס 25, לוזאן 21, לוגאנו 20.

**בלגיה:** אנטוורפן – אנדרלכט 4:2; אוסטנד – גנט 4:2; סארינג – פ.צ. ליאז' 1:2; קלוב ברוז' – בוזין 1:4.

**בגמר טורניר הנשים** בטניס באוסן, גרמניה, גברה הצ'כית יאנה נובוטנה על הקרואטית יאנה מאיולי 2:6, 4:6.

## ברלוסקוני שומר אמונים למילאן

חרף המשימות הרבות המוטלות עליו בתפקידו כראש ממשלת איטליה, לא מתכוון סילביו ברלוסקוני לזנוח את אהבתו הישנה, קבוצת הכדורגל של מילאן. "למילאן יש מקום מיוחד בליבי וזה לא ישתנה לעולם. מעולם לא העליתי בדעתי לעזוב את המועדון ואיני מתכוון לעשות זאת" אמר ברלוסקוני בראיון ל"קוריירה דלו ספורט".

ברלוסקוני שהתמנה נשיא מילאן לפני יותר משמונה שנים, ממשיך לבקר ב"סן סירו" לברות המחסור בזמן, מאז נכנס לתפקידו כראש ממשלה בחודש מאי השנה. לפיכך, הוא מרשה לעצמו לומר: "כי גילם המתקדם של מספר שחקני כפתה והעובדה שאת הקבוצה פוקד גל של פציעות פגע בה בפתיחת העונה".

מילאן ספגה אתמול הפסד נוסף, הפעם 1:0 מיובנטוס והיא מתרחקת מהפיסגה. גם בזירה האירופית היא לא מרשימה וסיכויה להעפיל לשמיניה הראשונה פחות טובים בעקבות הפחתת שתי הנקודות ממאזנה, בגלל העונש שהוטל עליה בעקבות פגיעת בקבוק בראשו של שוער קבוצת זלצבורג האוסטרית.

## תורנות בתי מרקחת

תל־אביב
דיזנגוף – דיזנגוף 132 – 5223390
קופ"ח כללית – אמסטרדם 7־9 – 5232383
סופרפארם – איינשטיין 40 רמת־אביב – 6413730 (עד 24.00)
בן־יהודה – בן־יהודה 142 – 5223535 (עד 03.00)
ירושלים
שכראוס א' – אביגדור 3 – 706660
חיפה
הנשיא – הנשיא 33 – 333312
פתח־תקוה
קופ"ח כללית – ההסתדרות 21 – 9343395
רמת־גן – בני־ברק
קופ"ח כללית – הרא"ה 6 רמת־גן – 6752916
בת־ים – חולון
גני בת־ים – הנביאים 3 בת־ים – 5515671
אוהרן – הפיין 52 חולון – 889153

## לשמור על איפוק מוסרי

ביום רביעי צפינו בחתימת הסכם שלום בין ירדן לישראל. ייתכן שנראה את רבין, שמעון פרס ויאסר עראפת מקבלים את פרס נובל לשלום. כנראה שעלינו לצפות, בכאב גדול, לעוד טרגדיות אישיות מן הסוג שנתנסינו בו בשבועות האחרונים. כל האירועים הללו יגרמו לערב רב של רגשות שעלולים להוביל למחשבות קיצוניות. אישיותנו הקולקטיבית תמשיך להיות תצויה. בהתחשב באווירה של העת הזאת אפשר להבין זאת. אבל היום אינו שונה במאום מאתמול או משלשום. המציאות הזאת היא מנת חלקנו מאז ומתמיד.

חובה עלינו להישמר מפני פיצול בתחושת השלמות המוסרית שלנו, בתחושת האיזון והמטרה היהודית. אותו איזון ואותה מטרה, חובה שיעמדו בניגוד כולם להיבטים היציבים פחות של חיינו, המערערים את יציבותנו ואת רווחתנו הנפשית. אסור לנו לסטות מן החיפוש אחר שלום ומן הצורך שלנו בביטחון אישי. את שני הדברים הללו עלינו להוציא אל הפועל בצורה עקבית, יציבה וצודקת.

*(סוף מעמוד 7)*

פוליטיות. אם כך ייעשה, הדבר יחלחל את תוך הציבור הרחב ויערער את תחושת המחויבות לתגובה שקולה גם בעיצומה של פורענות רגשית. ואמנם ראינו איך כמעט התפתח בירושלים תרחיש מן הסוג הגרוע ביותר. זמן קצר לאחר הפיגוע בתל־אביב טען חייל כי נדקר על־ידי ערבי במרכז ירושלים. ערבים רבים נעצרו ודלפה ידיעה כי המחבל נתפס. החייל, אולי בשל בעיות אישיות, ניצל בצורה צינית את המתח הרב וכמעט שדחף אותנו לאיבוד בלמים אשר היה גורם לנו להצטער ולהתבייש במעשינו.

אכן, המטוטלת ממשיכה להיטלטל אם נרשה לעצמנו את המעבר מאבל כבד לשמחת הנקם. נקמה רק תפריך את תחושת האיפוק המוסרי: אפילו מטעמים מעשיים אל לנו להניח שעונש מוות עשוי להרתיע קנאי דתי מלפוצץ את עצמו למען שליחות קדושה. מה עלול היה לקרות אילו ויתרנו על האיזון הנפשי שלנו וקרענו לגזרים ערבי מזדמן שנחשד בדקירת החייל ההוא בפינת הרחובות שמואל הנגיד ומעלות, דקירה שבדיעבד התברר כי היתה בדויה מן הלב?

תיאטרון הכורסא/ אהרן להב

## בוריס בקר אלוף שטוקהולם מול מלך "האסים" הקרואטי

בוריס בקר ממשיך להצליח. אמש בהיכל הספורט של שטוקהולם זכה באליפות שוודיה הפתוחה במשחק הגמר נגד הקרואטי גורן איבניסביץ'. הוא עשה זאת בארבע מערכות לא קלות (6:4, 4:6, 3:6, 6:7) כאשר המערכה הראשונה לא בישרה לגרמני נצחון כלשהו. הקרואטי קרע אותו בסידרה "אין סופית" של "אסים".

ממעמקי הכורסא מול המסך הקטן בערוץ הגרמני "ססט 1" אפשר היה להבחין בסיום המערכה השנייה, כי חל מהפך: בוריס בקר הלך והשתפר גם במשחק השדה וגם וגם בחבטות הפתיחה, בעוד שאיבניסביץ' הלך ותלש מנשקת "האסים" הכבד ששנה במכה הראשונה כך הלך ואיבד את הבטחון ביותר התכבשות.

בוריס בקר צבר בסופו של חשבון קצת יותר "אסים" מאשר יריבו הקרואטי בסיום המערכה הרביעית לפי ברורי השוער שיוון היו לבקר 20 אסים לעומת 18 של איבניסביץ'.

הקהל שיתף פעולה עם שני הטניסאים הגדולים האלה. פעם מחא כפיים לאחד ופעם לשני, הכל לפי "האנדרדוג" של אותו משחקון. בקר נזקק להישג הזה בשטוקהולם כמו אויר לנשימה. הוא הבטיח את השתתפותו בין שמונה הגדולים בעולם שבחודש הבא יתמודדו בשישית ליגה בטורניר רב פרסי הכסף בפרנקפורט והוא בא לסיים את שנת 1994 בפעילות האבחוריזאלית של גדולי המקצוענים בדירוג האיי.טי.פי.

כמו אנדרי אגאסי לא מכבר חזר בוריס בקר לדרת העשירייה הראשונה בעולם ובהולם בגבול. בתא הנוות המקצועי ישב אתמול ניק בוליטרי, מבכירי מאמני הטניס בעולם, כשהוא מחייך ומתעצב חליפות לצידה של רעיית בקר, ברברה שחובת העור. בקר שכר את בוליטרי בתקופה האחרונה כדי שישפר את עמידתו במגרש מבחינה מקצועית ומנטלית כאחד. בקר התקדם בחבטות הפתיחה שלו, הוא נע הרבה לרשת, מחזיר כדורי יעף ויש לו תבטות העברה ישרות ואלכסוניות בלתי ניתנות למענה. (סוף)


# אפסילון

## הודעה

**בהתאם לסעיף 23ג. לחוק ניירות ערך, התשכ"ח־1968 בדבר פרסום**

## תשקיף

**אפסילון - אג"ח חברות - קרן נאמנות**

הקרן הינה קרן פתוחה כמשמעה בחוק להשקעות משותפות בנאמנות התשנ"ד־1994

**הצעה לציבור**

של מספר בלתי מוגבל של יחידות בנות 1 ש"ח ע.נ. רשומות על שם המוצעות לציבור במחיר היסודי ובתוספת הוספה של 0.9% מהמחיר היסודי. היחידות מוצעות החל מיום 31.10.1994 ועד ליום 30.10.1995

**מדיניות ההשקעות של הקרן**

לפי הסכם הקרן ישקיע מנהל הקרן לפחות 30% מנכסי הקרן באגרות חוב שלא הונפקו על ידי המדינה לרבות באגרות חוב הניתנות להמרה במניות. יתרת נכסי הקרן יושקעו לפי שיקול דעתו המוחלט של מנהל הקרן ולרבות במזומנים ובניירות ערך זרים בשיעור שלא יעלה על 10% מכלל נכסי הקרן, וכן באופציות (OPTIONS) בשיעור שלא יעלה על 10% מנכסי הקרן, בכפוף לתקנות שהותקנו ע"י שר האוצר, החוק מתיר למנהל הקרן, כפוף לתנאים שיקבעו בתקנות, לבצע עבור הקרן את העסקאות הבאות: רכישת ויצירת אופציות, קניה ויצירה של חוזים עתידיים; מכירת ניירות ערך בחסר או השאלת ניירות ערך לצורך מכירה בחסר.

על כוונת מנהל הקרן לרכוש אופציות, בכפוף לתנאים שנקבעו בתקנות, וליצור אופציות בכפוף לתנאים שיקבעו בתקנות, ועל תיאור האופציות וגורמי הסיכון הכרוכים ברכישתן וביצירתן, ראה סעיף 4.3 (ס) ו־(ע) לתשקיף.

על כל שינוי במדיניות ההשקעות יגיש מנהל הקרן דווח מיידי ויפרסם זאת בשני עיתונים יומיים הנפוצים בישראל בשפה העברית שבעה ימים מראש (ראה סעיף 6.1 בתשקיף).

להלן פירוט ההשקעות העיקריות של הקרן בשנה שנסתיימה ביום 31.7.94 (ולפי התזקות בסוף כל חודש, בממוצע כמפורט להלן:

| | שיעור ממוצע | טווח השקעה |
|---|---|---|
| מניות | 23.03% | 16.04%–28.50% |
| אג"ח חברות צמודי מדד | 18.92% | 13.30%–24.59% |
| אג"ח להמרה | 42.74% | 43.59%–53.29% |
| לא צמוד | 7.87% | 1.73%–13.52% |
| מק"מ | 0% | 0% |
| צמודי מט"ח | 3.20% | 2.60%–4.06% |

**השכר השנתי של מנהל הקרן**

על פי הסכם הקרן זכאי המנהל לקבל ויקבל שכר שנתי השווה ל־2.5% מהשווי השנתי הממוצע של נכסי הקרן (ראה סעיף 10.1 בתשקיף).

**השכר השנתי של הנאמן**

על פי הסכם הקרן זכאי הנאמן לקבל ומקבל שכר שנתי השווה ל־0.2% מהשווי השנתי הממוצע של נכסי הקרן ולא פחות מסכום בש"ח השווה ל־3,000 $ ארה"ב. לפיכך, בשנה בה בהלכה יהיו שבוע אחד או יותר בהם שווי נכסי הקרן לא יגיע לסך של כ־1.5 מליון דולר ארה"ב, עלול שכר הנאמן להיות גבוה מ־0.2% (ראה סעיף 10.2 בתשקיף).

להלן פירוט נתונים על השינוי במחיר הפדיון של יחידות הקרן בהשוואה לשינויים במדדים השונים:

| | לשנה שנסתיימה ביום 31.7.94 | לתקופה 18.11.92–31.7.93 |
|---|---|---|
| שיעור השינוי במחיר הפדיון של יחידות הקרן | 1.77% | 8.20% |
| שיעור השינוי במדד המניות | – 6.20% | 13.50% |
| שיעור השינוי במדד אג"ח חברות צמודי מדד | 16.38% | 2.23% |
| שיעור השינוי במדד אג"ח להמרה | 8.16% | 16.18% |
| שיעור השינוי במדד המחירים לצרכן | 9.3% | 7.30% |

עותק מהתשקיף והעתק מההיתר לפרסומו יוגשו לרשם החברות לא יאוחר מיום העסקים הראשון לאחר תאריך התשקיף.
עותקים מן התשקיף ניתן לקבל אצל חברי הבורסה לניירות ערך בתל־אביב בע"מ.
בקשות לרכישת יחידות ניתן להגיש באמצעות סניפי בנק כללי לישראל בע"מ ואצל חברי הבורסה לניירות ערך בתל־אביב בע"מ.
הודעה זו אינה מהווה הזמנה לרכוש את יחידות הקרן.
מנהל הקרן: אפסילון ניהול קרנות נאמנות (1993) בע"מ.
הנאמן: חברה לנאמנות של בנק כללי לישראל בע"מ.

תאריך התשקיף: 31 באוקטובר 1994

קונצרט / דניאל ברוך

# מהטה והפילהרמונית במיטבם

**התזמורת הפילהרמונית הישראלית בהיכל התרבות; קונצרט למנויים מס' 2 סדרה א'; המנצח: זובין מהטה. הסולן: יו-יו מא, צ'לן**

התזמורת הפילהרמונית הישראלית פתחה את העונה ברגל ימין. פרט לשיקול המוטעה בהזמנת אותה זמרת, שאינה מתאימה להופעה עם תזמורת גדולה, הרי התכניות הראשונות לעונה היו טובות, מעניינות ובביצוע טוב ביותר. בסדרה השניה למנויים אף התעלתה התזמורת על עצמה והקונצרט הפך לחוויה מרשימה. המנצח, זובין מהטה, עסק בסוג הרפרטואר המתאים לו ביותר – מוסיקה של שלהי המאה ה-19 וראשית המאה ה-20. סולן מצויין ותכנית מעניינת וחושנית, כולל ביצוע בכורה בפילהרמונית של יצירה של ריכרד שטראוס. בשל החרם הממושך על השמעת שטראוס בישראל, כמעט כל ביצוע יצירה שלו הינו ביצוע בבכורה. רק לפני ארבעים שנה שבר מפגין חמום-מוח את ידו של הכנר ישה חפץ על שהתעקש לנגן יצירה של שטראוס. עתה עוברות ההשמעות הפומביות בשקט רב. איש לא מפגין, איש לא עוזב את האולם. אולי, הגיע גם הזמן להשמיע את וגנר?

אין ספק כי רפרטואר של תזמורת גדולה אינו שלם בלי יצירותיו של ריכרד שטראוס. מהטה ניצח על הפואימה הסימפונית "חיי גיבור" מתוך הדגשת הניגוד בין הקטעים המופנמים לקטעים ההרואיים. תחת שרביטו נשמעה היצירה כמעין פואימה אוטוביוגרפית של המלחין וסקירת דרכו המוסיקלית. התזמורת על כל חלקיה נענתה היטב לפרשנותו של מהטה, ובמיוחד הצטיין בקטעי הסולו הכנר הראשון, לור שוסטר.

בחלקו הראשון של הקונצרט שמענו ביצוע מצויין של הקונצ'רטו בדו-מז'ור לצ'לו ולתזמורת מאת היידן. יו-יו מא, הצ'לן המצויין הבליט בנגינתו המרשימה את יופיה ועושרה המוסיקלי של יצירתו של היידן. לאחר הדרן הצטרף יו-יו מא בחלק השני של הקונצרט לקבוצת הצ'לי בשורה האחרונה והשתתף כאחד הנגנים בביצוע יצירתו של שטראוס. הקונצרט נפתח בפסקליה לתזמורת מאת אנטון וברן, יצירה שעדיין מעוגנת בשיטה הטונאלית, אך מבשרת את המעבר של וברן, בעקבות מורו שנברג אל הגישה האטונאלית. גם כאן האזנו לביצוע טוב בניצוחו של מהטה.

# מריאן פייתפול עם סימפונט רעננה

הזמרת מריאן פייתפול תופיע בעונה הבאה בקונצרט מיוחד עם תזמורת סימפונט רעננה, שיוקדש לשירי קורט וייל.

בין הקונצרטים המיוחדים האחרים של התזמורת: ביצוע יצירתו של דניאל שליט, "דסיסי לילה", בתחילת החודש הבא, וכן "קונצ'רטו לליצנים" בשיתוף עם תיאטרון דיאבולו.

תזמורת סימפונט רעננה נכנסת לשנתה הרביעית כשהיא מונה 46 נגנים שהם עולים מבריה"מ לשעבר ועשרה נגנים נוספים יוצאי יחידת הנגנים המצטיינים של צה"ל.

בנוסף לקונצרטים המיוחדים תבצע התזמורת בעונה הבאה חמש תוכניות. ירוחם שרובסקי, המנהל האמנותי, ינצח על שלושה מתוך חמישה הקונצרטים המרכזיים למנויים. האחד פתח את העונה, ובו עמדה במרכז יצירתו של דה פלייה "הכובע משולש הקצוות". השני, מוקדש למוסיקה של ודי ופרוקופייב שחוברה לפי נושאים יהודיים ובמרכזו יצירתו של דובי זלצר "סטמפניו", לקריין, כנר ותזמורת עם השחקן שמוליק סגל וקונצרט סיום העונה שבה תושמע בבכורה יצירתו של רפי קרישון "קונצ'רטו לפסנתר ותזמורת", שחובר לפטר ורטהיימר. מנצחים אחרים שיופיעו עם התזמורת בעונה הבאה הם: אבלין איילו מצרפת, שתנצח על קונצרט שיוקדש למלחינים צרפתיים ובסיומה יבצע ששי קשת שנסונים צרפתיים, וכן יובל צליוק שינצח על יצירות מאת בטהובן, סן סנס, מוצרט וברנשטיין. בין הסולנים: הפסנתרן תומר לב, הצ'לן קונסטנטין סוקולוב, ונתאי צרי, הנגן הראשי של התזמורת.

פעילותה של התזמורת כוללת גם פתיחה מתוכננת של מחלקה למוסיקה יהודית ישראלית שתתעד וגם תזמין יצירות של מלחינים בני זמננו המבוססות על מוטיבים יהודיים מסורתיים. הקלטה שנעשתה ביולי השנה יחד עם הזמרת נורית גלרון ששרה עיבודים ליצירות מאת באך, וילה לובוס, הנדל, מוצרט וביזה בליווי התזמורת, ובחודש מארס הקרוב תלווה התזמורת את להקת בת שבע במופע "פרפטום".

מספר המנויים של התזמורת עומד עתה על אלפיים, והתקציב לשנת 1994 המסתיימת הוא קצת למעלה משלושה מליוני ש"ח. כמחצית מסכום זה הכנסות עצמיות והשאר מעיריית רעננה ומן המרכז לקליטת עולים במשרד החינוך. מספר הסדרות ברעננה עלה העונה לארבע. כמו כן מקיימת התזמורת סדרה במוזיאון תל אביב וסדרות במוזיאון הארץ (למבוגרים ולילדים), וכן קונצרטים רבים לילדים ולתלמידים.

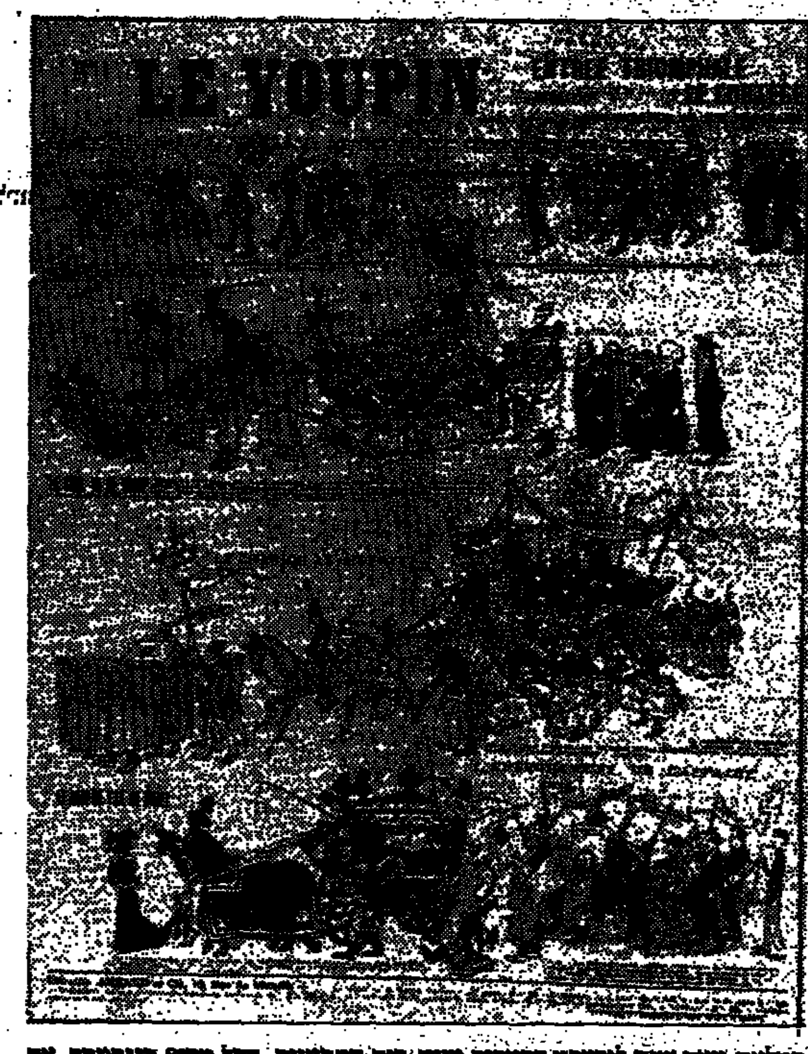


במלאת מאה שנה למשפט דרייפוס מציג בית התפוצות, החל מה-8 בנובמבר, את התערוכה "פרשת דרייפוס – המלחמה על דעת הקהל", בשיתוף עם משרד המדע והאמנויות. התערוכה סוקרת את פרשת דרייפוס כפי שהשתקפה באמצעי התקשורת והפרסום של סוף המאה הקודמת. האוצרת היא עדית זרטל והתערוכה תוצג עד ה-26 בפברואר 1995.

קולנוע / אורי שין

# פיצוצים ומפגש פסגה באמבטיה

**המומחה. במאי: לואיס לוסה. שחקנים: שרון סטון, סילבסטר סטלונה, ג'יימס וודס, רוד שטייגר**

"המומחה" הוא עוד פגישת פסגה בשורשרת מפגשיה של שרון סטון במיטה עם כוכבי הוליווד. למען הדיוק ההסטורי, הפעם מדובר באמבטיה. לא כזו צרת מימדים שיש לכם בבית, אלא הדר אמבטיה רחב, מרשים ומהביל. ואגב, אין שום דבר חדש בביצועיה של סטון. היא, כרגיל, נראית מצויין. חושנית וגופה בנוי לתלפיות. אין עוד כמוה מקצוענית בלשחק אותה "קול". אשה חלשה-חזקה, מסובבת את הגברים על קצה אצבעות רגליה. מולה נראה סטלונה כנער מתלמד שההורמונים מתפוצצים במכנסיו.

כדי להגיע אל רגעי השיא בחדר האמבטיה ההוא, על הצופה לעבור יותר ממחצית של סרט עתיר פיצוצים וקלישאות קולנועיות, עשויות במקצוענות משעממת על ידי הבמאי ממוצא פרואני, לואיס לוסה, שסרטו "הצלף" הוצג על המסכים לפני זמן קצר על מסכינו בארץ והצלחתו מועטה. לרגע היה נדמה כי הקולנוע ההוליבודי נטש את נסיונו לזהות את דמויות "הרעים" בדמותם של אנשי המאפיה הדרום-אמריקנית, והעביר את התפקיד אחר כבוד לערבים ולמוסלמים הקיצוניים, כפי שנעשה הדבר בסרטו האחרון של שוורצנגר. אבל המאפיה הדרום האמריקנית לא נעלמה מן המסך. בסרט "המומחה" כמו גם ב"סכנה ברורה ומיידית", היא שומרת על תפקידה. קשה כנראה להחליף הרכבים מנצחים.

עלילת "המומחה" דומה לאלו של עשרות סרטי מתח אחרים. את התסריט כתבה אלכסנדרה סרוס, אותה מן התסריטאיות הבינוניות של הוליווד אשר משום מה נחשבת כמיקצוענית בתחומה. סרוס היתה אחראית, למשל, לתסריט של "קוד סודי נינה", עיבוד משמים וכושל לסרט הצרפתי "ניקיטה".

סילבסטר סטלונה הוא איש חבלה המומחה לפיצוצים מדוייקים ונקודתיים. את הכשרתו קיבל בסי.איי.אי., שם עבד בחברתו של נד טרנר, מומחה לא פחות גדול. עקב חילוקי דעות מקצועיים שהסתיימו במהלומות בין השניים הם מפוטרים, וכל אחד מהם הלך לדרכו. טרנר משכיר את שירותיו לאחד מראשי המאפיה הקובנית במיאמי ואילו סטלונה מסתגר בביתו ומעביר את ימיו בהתכתבות באמצעות רשת האינטרנט הכל-יכול עכשווית הפופולרית ובביצור ביתו במערכת מתוחכמת של פצצות ומוקשים המחוברים למחשבו המרכזי. פעילות קצת מוזרה בהתחשב בעובדה שהוא גר באמצע מיאמי.

לילה אחד מקבל סטלונה הודעה במחשב כי אשה מסתורית מבקשת להשכיר את שירותיו כמומחה לפיצוצים כדי לנקום את רצח הוריה בידי המאפיה. סטלונה, הרגיש בגברים, כמעט בוכה לשמע הסיפור הנוראי שמספרת אותה דמות מסתורית, ומחליט לעקוב אחר האשה המבקשת לשכור את שירותיו, הלא היא שרון סטון. מתברר כי בזכות יופיה, היא הצליחה להחדר לשורות המשפחה הקובנית, בעזרתו המפתיעה של נד טרנר (אותו מגלם ג'יימס וודס, השחקן המעניין היחיד בסרט), וסטלונה המשוכנע באמיתות סיפורה, מחליט להיענות להצעתה בחיוב. וכך נופל הגיבור, שנפש של ילד רגיש שוכנת בקרבו, למלכודת המחייבת אותו להתעמת מחדש עם ידידו משכבר הימים. סטון משחקת לה בקלילות האופיינית בין שני הגברים, משסה אותם אחד בשני, עד הנקודה שבה היא זוכה הכיר מקרוב את חדר האמבטיה של סטלונה. שם, בכוריאוגרפיה מתוחכמת, לצליל זרימת המים, גופותיהם מתאחדים, בלי שיקפידו על מין בטוח (מה שהופך את הסרט ללא־חינוכי), ומנקודת האל־חזור הזו יתרידו את המסך פיצוצים עד שאחרון המאפיונרים שרצחו את הוריה של סטון ירד אל קברו, בדרך כלל בפיסות גוף מרוסקות, כיאה לנקמתה של אשה יפה כמו שרון סטון.

יחסית לסרטי פעולה מסוג זה, סיבלסטר סטלונה מדבר המון בקולו הבריטוני העמוק. הוא מבקש לשנות את התדמית הקשוחה שהודבקה לו ולהיות גבר בעל לב חם ואנושי. התוצאה כל כך מצחיקה ולא משכנעת עד שג'יימס וודס בתפקיד הרע האולטימטיבי הוא זה גונב לו את ההצגה. הוא אינו רגיש כסטלונה, אך אינטליגנטי ממנו עשרות מונים ובמידה רבה הוא זה שמציל את הסרט משעמום מוחלט. סטון, כאמור, יכולה לסמן עוד איקס של מפגש להט. כרגע היא עסוקה במערבון חדש ומסקרן מאוד של מרטין סקורסזה לצידו של ג'ין הקמן, ואפשר רק לדמיין את האפשרויות החדשות שנפתחו בפניה במרחבי המדבר.

סיכומו של דבר, סרט המתאים ליומיות, וגם זאת רק אם באמת יש הרבה זמן פנוי.

# מחוייטים מעניינים

חברת הקוסמטיקה "מעבדות ג'יג'" החליטה לתרום מענק כספי לכל הסטודנטים של "שנקר" שהשתתפו בפרוייקט של מערכות מחוייטות, לקיים תחרות, ולהעניק פרסים לשלושה דגמים כמו גם למגמת האופנה (עזרה במימון נסיעת סטודנטים שנה ד' לסיור לימודים באירופה).

23 סטודנטים השתתפו בפרוייקט, בהנחייתה של תמרה יובל ג'ונס. מתוכם זכו גילת גור במקום שלישי עם דגם בהשרת בגדי פועלים מתקופת מאו בסין, לימור צודקוביץ' במקום שני עם מערכת בסגנון יוון הקלאסית, ובמקום הראשון לילך רון עם דגם בסגנון אוליבר טוויסט (בתמונה). בתחרות כמו בתחרות, צריך לבחור מעטים מבין הרבים וזאת עשו השופטים – אביבה פיבקו, יונה אליאן, קארן רונסקי, יובל כספין ורון לגראו – אבל מן הראוי לציין שרוב הדגמים היו מעניינים וזו היתה הפגנת כוח יפה של הסטודנטים ב"שנקר".

ורדה צימרמן

# מצומצם, עשיר ובנוי היטב

מפעל "בגד עור" כבר מזמן אינו מייצג רק בגדי עור, וחוה שלמן, המעצבת, משלבת בקולקציות דגמי אריג וסריגים בצד פריטי עור. הסך הכל לחורף הקרוב, כפי שהוצג בשבוע שעבר, ביטא תפיסה כוללת ומאוחדת כשבגדי העור והאריג משתלבים זה בזה להפליא.

קשת הצבעים מצומצמת ומתרכזת בצבעים עשירים כמו בורגונדי, כחול עמוק, ירוק בקבוק, חומים ושחור. הג'קט עומד במרכז הקולקציה ומופיע במיגוון רחב של גזרות ואורכים: בלוחן עור בסגנון אופנוענים, לגבר ולאשה, עם תיפורים בולטים בצהוב־חרדל, ג'קטים קצרים באריג כמעין בולרו עם כיסים מלוכסנים מרוכסנים, בלייזר קלאסי המשלב משבצות פפיטה בגוונים שונים של חומים, ג'קטים בהשראה אנגריאנית עם פרנזים, ג'קט־חולצה ארוך מתנף מתנת לחזה, ג'קט־טוקסידו המשלב אריג עם קטיפה, וג'קט־מעיל בגזרת "קאבן" עם ריפוד שמיכה וקפושון נפתח. הרכיסות מעניינות: חלקן מתקשרות לוסט שמתחת, אחרות מעוטרות בסיכות בטחון, או בלולאות. לגבר גם וסט צלמים עתיר כיסים בעור ומעיל דייגים בזמש עם עיטורי עור. החצאיות באורך הברך, מידי או מיני (אחת היפות מעוטרת בפרנזים), ההחולצות משלימות את המראה: כותנת גברית באריג המשלב סקסטורה בעלת נפת, חולצה בגזרה ישרה בפליסה דקיק או כאלה בצווארונים כפולים משיפון. המכנסיים ברובם צרים, בגזרת מכנס רכיבה או עם חפתים רחבים.

בסך הכל קולקציה מצומצמת ובנויה היטב. מחירי דגמי האריג סבירים – בין 500 ל־600 ש"ח לג'קט, בין 230 ל־250 ש"ח לחולצות, בין 160 ל־200 ש"ח לוסטים. מחירי דגמים זהים בעור יקרים יותר. המכנסיים בין 600 ל־650 ש"ח, החצאיות בין 500 ל־600 ש"ח וז'קטים בין אלף ומאה ל־1550 ש"ח, אבל בגדי עור הרי לא מחליפים בכל עונה.

ורדה צימרמן

טיפוח

# חדש לשיער

● מוס קונדישונר לשיער, ללא שטיפה, של רבלון בסדרת "פלקס". שלושה מוצרים, האחד לייצוב עדין ומתאים לשיער רגיל, השני מוסיף לחות לשיער יבש, פגום, צבוע או מסולסל והשלישי מתאים לכל סוגי השיער. המחיר: כ־20 ש"ח.

● צבע שיער בריח תפוח בסדרת "לאודינג קר", מיועד להסתרת שיער אפור, ללא מי חמצן או אמוניה, מופיע ב־16 גונים, ומכיל קונדישונר. 28 ש"ח.

● מסכת סיפוח לשיער בסדרת "פינוק". מסכה טיפולית עם תמצית רוז היפ, שמן חוחובה, פרו־ויטמין ב־5 וקרטין.

● חברת "מדיליין" החלה לשווק בארץ את הפודרה "קורן סילק" של חברת "צ'סאם" האמריקנית. פודרה שאיננה מבוססת על טלק כי אם על מרכיב טבעי – קליפת אגוז, המאפשרת, כך מספרים, ספיגה טובה יותר של עודפי שומן ולחות מן הפנים. המרקם הוא שקוף ודק. הנוסחה אינה מכילה מרכיבי שומן ולא נוסתה על בעלי חיים. המוצר, אומרים, מספיק לחצי שנה בשימוש יומיומי ומחירו כ־50 ש"ח.

● איי ליינר חדש מבית קלרינס שאינו כולל חומרים ממיסים ומתאים גם לעיניים רגישות. הוא עמיד לשעות ארוכות, ונמשח בעזרת מכחול עדין. מופיע בשחור בלבד ומחירו 69 ש"ח.

מוסיקה

**בקונסרבטוריון למוסיקה** בתל אביב נפתחה עונת המוסיקה בשני קונצרטים של ג'אז. הראשון כבר יתקיים ב־5 בנובמבר ויעסוק ביצירותיו של ג'ורג' גרשווין. עמיקם קימלמן, עורך ומנחה הקונצרטים, ינגן בסקסופון ואתו רוני הולן בתופים, ארנון פלטי בבס, ליאוניד פטשקה בפסנתר. הקונצרט השני יתקיים בינואר בכותרת "מהבלוז ועד ימינו".

**האופרה הישראלית** מעלה מן החודש הבא שתי הפקות במקביל. האחת, "בוריס גודונוב" והשניה, החל מן ה־6 בנובמבר) חידוש של "פאוסט". כוכב דיויד אולדן ביים את ההפקה, משה שטרנפלד עיצב את התפאורה ובוקי שיף את התלבושות. ינצח מארק סוסטרו, ובין הסולנים גל וילסון וארתור דיווים שיתחלקו בתפקיד פאוסט, מייקל דולי ומתנסה יפה שיופיעו לסירוגין בתפקיד מפיסטו, מיכל שמיר/סתן בלוק כמרגריט, הדר הלוי כסיבל.

**התזמורת הסימפונית חיפה** פותחת את עונת הקונצרטים לכל המשפחה ביצירה של רון וידברג "שעת סיפור" כששי קשת הוא הקריין. באותו קונצרט גם יבוצע הקונצ'רטו לצ'לו מאת היידן עם הסולנית אנדריאה מרקש שעלתה לישראל מברה"מ שעבר. סטנלי ספרבר ינצח. הקונצרט יתקיים ב־18 לנובמבר.

**רביעיית פילהרמונית ברלין** מגיעה לישראל בנובמבר ותקיים הופעות בתל אביב, חיפה, ירושלים, כפר סבא, מוזיאון תפן ובכפר בלום. חברי הרביעיה מבצעים רפרטואר מגוון מיצירות של היידן ועד מוסיקה קמרית בת זמננו, ומנגנים על כלים נדירים. דניאל סטאבראווה, מנגן על כינור רוג'רי מן המאה ה־17. כריסטיאן שטדלמן מנגן על כינור צ'לנטינו מ־1730, נאיהרד רסה מנגן על ויולה מ־1685 ויאן דיהם על צ'לו צ'לנטינו מ־1730.

**פרס ראש הממשלה** לקומפוזיטורים לשנת תשנ"ה יוענק ב־10 בנובמבר בטקס שיתקיים בקונסרבטוריון הישראלי למוסיקה בתל אביב, בהשתתפות ראש הממשלה ושרת המדע והאמנויות. במסגרת הטקס יתקיים קונצרט שבו יבוצעו מיצירותיהם של הזוכים – משה רסיוק, מאיר מינגל וראובן סרוסי.

هكذا من الاصل

# מכתבי אהבה בעידן הפקס

**קטנועים אדומים במקום "האוטו האדום": רשות הדואר מסתגלת לשינויים בעידן השליחים הממונעים והתקשורת האלקטרונית.**

מאת בלהה דבורי

קו העסקים הראשון שייצא לדרך ברשות הדואר מיוחד לשרותים מהירים וחבילות וזה יתחרה בשוק ענף השליחויות, שהוא שוק פרוע למדי.

נפגשתי עם רן לוין, מנכ"ל רשות הדואר, בעיצומן של הכנות לביקורו של יו"ר רשות הדואר המצרית, שיגיע בשבוע הבא לסיור היכרות עם שרותי הדואר בישראל לבחינת אפשרויות שיתוף פעולה בין שתי המדינות.

ובאמת, האם לא ייפגע מעמדו של "בוא המכתבים", הדוור, מנוף ארצנו בעידן התקשורת האלקטרונית ההולכת ומתפתחת?

רן לוין, איש חינוך והנדסה, אינו מודאג. "נכון שיש לפתח שירותים חדשים", הוא אומר, "אבל העובדה היא שהצפיות ממה שעתיד להתרחש בדואר, כפי שלמדתי לפני שנכנסתי לרשות הדואר, הצביעו על האפשרות שכמות דברי הדואר תלך ותיקטן בשנים הקרובות, בגלל האפשרות להעביר מסרים בדרך אלקטרונית. אבל העובדות בשטח מצביעות על כך שמידי שנה יש עלייה בכמות דברי הדואר".

על פי לוין, 75 אחוז מהכנסות רשות הדואר היא מדברי דואר כמותי או מסחרי. מכתבים מבית לבית, או כאלה המכונים, לדבריו, "מכתבי אהבה", מהווים כשמונה עד עשרה אחוזים מהכנסות אלה.

לוין אומר כי זוהי פרופורציה המקובלת בעולם וכי הוא צופה בשלוש עד חמש השנים הקרובות המשך עלייה של אותם דברי דואר, משום שייכנס נושא הדיוור הישיר שבארצות המערב ובאמריקה הוא מצוי ברמת פעילות גבוהה.

"מאחר שאנו נמצאים עדיין במקום נמוך יחסית לארצות המפותחות בתחום הדיוור הישיר, אני חושב שתחום זה לא נוצל דיו ואני צופה הגדלה בו", הוא אומר ומוסיף כי "זה מרגיע את מנכ"ל רשות הדואר כשהוא יודע שב־75 אחוז מההכנסות הרשות יש גידול מתמיד, וזה מאפשר להיערך לעידן האלקטרוני בצורה מסודרת ומתוכננת יותר, אם כי בהחלט לא נינוחה."

לוין מביא נתונים מארצות המפותחות, למשל: כמות דברי הדואר לנפש במשך שנה היא: 600 בשוויץ, 420 בהולנד, באנגליה ובגרמניה 250, ובארה"ב יותר מ־700 דברי דואר לנפש במשך שנה.

לוין: "בישראל כמות דברי הדואר לנפש לשנה היא מאה. אנחנו שואפים להגיע לכמות דברי דואר דומה לזו שבאנגליה ובגרמניה, מה שיגדיל את הכנסות רשות הדואר, עם זאת קשה לי להאמין שנצליח להגיע לכמויות כמו בארצות אלה. יכול להיות שזה עניין של תרבות חיים, אבל בכל מקרה, אי אפשר להתווכח עם עובדות בשטח".

אילן גונן, מנהל תיכנון ופיתוח ברשות הדואר, אומר כי היו תקופות בישראל שבהן האנשים שלחו בדואר איגרות ברכה לשנה החדשה, אחר כך היו מספר שנים בהן חלה ירידה ניכרת במישלוחי אגרות הברכה משום שהעדיפו לברך בטלפון; היום שוב שולחים את האיגרות בדואר. גונן: "אולי זה מה שנקרא 'תרבות' בקשר לעניין זה. זוהי תרבות סובבת, ואפשר שזו גם אופנה. אני לא יכול להסביר את כמויות דברי הדואר בשוויץ, אבל זו עובדה והמונח 'תרבות' מתאים כהסבר לה.

לוין אומר שאם רוצים להיות אופטימיים אפשר להסתכל על מעמד הדואר בשוויץ כעל יעד אליו שואפים להתקרב. בכל מקרה, רשות הדואר, תפתח, במקביל לדואר ה'קלאסי', את השירותים מהירים להעברת חבילות ודברי דואר אחרים, תחום שהיא עוסקת בו זה כבר, אבל נתח השוק הנתון לה הוא קטן.

לוין: "זה דבר שרשות הדואר אמורה להתחרות עליו עם כל מיני חברות וגופים פרטיים. אנו מחזיקים היום רק עשרה עד 15 אחוז משוק זה ומתכוונים להתחרות באחרים. נשתדל להחזיר לעצמנו נתח גדול משוק זה בעיקר באמצעות שיפור התהליך ורמת השרות, וגם בהקמת קו עסקים ללקוחות גדולים. אם "זיוה", למשל, מעבירה 12 מליון דברי דואר בשנה וטוענת שהיא במגמת צמיחה בחמישים אחוז, הרי שזה לקוח שאותו יש לטפח."

ההכרזה על קו עסקים זה, הראשון שיצא לדרך ברשות הדואר, היתה לפני חודשיים וכעת מגבש צוות ההקמה תכנית עסקית שתוצג לפני וועדת הפרוייקטים של הרשות.

לוין אומר כי לפני שמגיעים לתקשורת האלקטרונית משתדלים להגדיל את הרווחים באמצעות רמת השרות והוא למעשה לא מודאג, אם כי מודע לחיוניות יצירת היצע שרותים דול לצרכן: "אם אפשר לאפיין את השוק שלנו ביחס לסוגי התקשורת האחרים", הוא אומר, "הרי שגם בהעברת מכתב וגם בהעברת דברי דואר אחרים, אי אפשר לוותר לגמרי על ולהחליפו באמצעים האלקטרוניים. מכתב עובר באמצעות תהליך שהוא רואה".

מנכ"ל רשות הדואר, רן לוין, באחד מסניפי הדואר המחודשים

זכות הציבור לדעת

## טבע וארץ נפגשים

נושאי איכות הסביבה הולכים ותופסים מקום נכבד בחיינו ושאלות סביבתיות עולות על סדר היום הציבורי.

כדי לקרב נושאים אלה לתודעת הציבור ולחדד סוגיות הקשורות ביחסי הגומלין שבין פיתוח לאיכות הסביבה, יוצאים מוזיאון ארץ ישראל והחברה להגנת הטבע בסדרה של ימי עיון, שיעסקו בהיבטים אקטואליים של פיתוח ושימור הסביבה, תחת הכותרת "ארץ וטבע נפגשים".

לנוחות הקהל יתקיימו המפגשים בימי שישי בבוקר, אחת לחודש, ויתמקדו בנושאים הנמצאים במרכזו של דיון לאומי ואשר חשיבותם ניכרת בעיצוב דמות ארצנו בעתיד הקרוב. בכל מפגש ישתתף פאנל רחב של מומחים בעלי שם מתחומים שונים.

רשימת ימי העיון

- 18.11.94 – "צפוף" – ישראל של שנות האלפיים תהיה המדינה הצפופה ביותר בעולם. האם ניתן יהיה לחיות בארץ זו?
- 23.12.94 – "סיבוב מסביב" – תחבורה וסביבה: מכוניות, מסילות, רכבות ופקקים ומעל הכל – "כביש חוצה ישראל" – האם יישאר לאן לנסוע לטייל?
- 13.1.95 – "בתרמיל ובמקל" – תיירות וסביבה, תודות או רווח הדדי?
- 10.2.95 – "עולם ללא חיים" – בעלי חיים וצמחים בסכנת הכחדה בעולם המתפתח, תגובות במצב עולמית ומקומית.
- 10.3.95 – "הנוף הבנוי" – האם המבנים הם נוף? מה יהיה גורל האתרים ההיסטוריים מול מגמות הפיתוח?

ימי העיון יתקיימו בין השעות 09:30 ו־12:00 באודיטוריום ע"ש קלצ'קין במוזיאון ארץ ישראל. דמי הכניסה 20 ש"ח. זכאים להנחה הם חברי החברה להגנת הטבע ומנויי מוזיאון הארץ.

**בלהה דבורי**

## ויצו לרשות נשים מוכות

נשים המתמודדות עם אלימות במשפחתן קורא ארגון ויצו לא להסס, לצאת ממעגל האלימות ולקבל עזרה מכל הגורמים בקהילה.

למען נשים הנמצאות במצוקה מפעילה ויצו, 29 לשכות משפחתיות ברחבי הארץ, מרכזים למניעת אלימות במשפחה שבהם מטופלים גם הבעלים המכים, קווי חירום ומקלט לנשים מוכות (מקלט שני נמצא בבנייה). בשביל נשים המסיימות את שהותן מקלט לנשים מוכות הקימה ויצו את פרוייקט "חצי הדרך" ועוזרת להן לחזור לחיים נורמליים, כלומר: עזרה במציאת מקום מגורים בקרבת המקלט ועזרת מתנדבות ועובדות סוציאליות הממשיכות לטפל ולתמוך.

- קווי החירום של ויצו לנשים מוכות:
  08־550506 (מענה גם באמהרית)
  03־5461133 (מענה גם ברוסית)
  02־514111, 07־376310
- לנפגעי תקיפה מינית:
  02־514455

## קורסים למדע ודעת לנוער

שמונה אוניברסיטאות ומוסדות מחקר מציעים בימים אלה שפע קורסים למדע הדעת בתחומים רבים, המיועדים לתלמידי כיתות ה'–י"ב. הלימודים במסגרת זו יתקיימו בשיתוף הוועדה לקידום החינוך המדעי לנוער במשרד החינוך, התרבות והספורט.

לסטודנטים הצעירים מוצעים לימודים בתחומים כמו: פיסיקה מודרנית, סדנת ניסויים ומחקר, מסתרי כדור הארץ, אסטרופיסיקה, יסודות הכימיה, פרקים במתמטיקה, תקשורת אלקטרונית, מחשבים, כרומוסומים, מיקרוביולוגיה, הנדסה גנטית, מדעי הרפואה, חקר המוח ועוד.

מחירי הקורסים: 350–450 ש"ח.
לפרטים נוספים אפשר לפנות ל:
רחובות – היחידה לפעולות נוער במכון וייצמן, 08־343943
קרית שמונה – העמותה לקידום החינוך המדעי בגליל, 08־944980
באר שבע – אוניברסיטת בן־גוריון, 07־461086
רמת גן – אוניברסיטת בר אילן, היחידה לפעולות נוער, 07־5318207
תל אביב – אוניברסיטת ת"א, היחידה לפעולות נוער, 03־6423380
ירושלים – האוניברסיטה העברית, היחידה לנוער שוחר מדע, 02־584418
חיפה – הטכניון, היחידה לנוער שוחר מדע וטכנולוגיה, 03־233628
חולון – המרכז לחינוך טכנולוגי, היחידה לנוער שוחר מדע, 03־5028923

ספרים לילדים / א. ש. אורי

## האיש שבקיר

**עין שבים, הקיר שברח מהבית. איורים: מושיק לין. הוצאת הקיבוץ המאוחד, 31 עמ'.**

בעיר אחד היו ארבעה קירות, שלושה מהם חלקים וברביעי חלון. הקיר עם החלון היה בעל התפקיד: הוא היה זה שידע מה קורה בחוץ, והרגיש שהוא חשוב מאוד והיה מאושר. יום אחד הופיעו בעלי מלאכה והתחילו למדוד ולהציע הצעות לשינויים. הקירות נבהלו שמא מתכוונים להרוס אותם. הקיר שלנו לא פחד ובמקום זה הוא פשוט עזב את הבית והלך. האדריכל שהגיע למקום ראה שנשארו שלושה קירות והגיע למסקנה שזה רעיון גאוני להקים בתים משולשים. הקיר טייל ברחבי הארץ, אפילו חשב לעלות על ספינה ולהפליג לחו"ל, אבל, למרבה אכזבתו, הספינה פחדה שמא תשקע תחת כובדו.

כאן החליט הקיר שהוא בעצם בודד ומתגעגע לחבריו הקירות ולגמלים הקטנות, חבורותיו הכי־טובות, וחזר הביתה. האדריכל, ששב שהגיע למקום בבכוניתו הגדולה האדומה, ראה חדר עם ארבעה קירות והחליט שזה רעיון גאוני לבנות בתים מרובעים דווקא.

זהו שלד הסיפור. הוא כתוב מאוד נחמד. בצמצום, בשפה פשוטה, עם הומור. קודם כל הוא מלגלג על אדריכלים: "חדר משולש – רעיון גאוני! אני אשנה את כל הבתים בעיר הזאת! את כולם! – צעק האדריכל שוב, והלך", וגם: "הרי ככה, רק ככה, בונים היום בפריז וגם בפרנקפורט." באמצעות האדריכלים הוא מלגלג על כל מי שאין להם רעיונות משלהם אבל הם עושים עסק גדול ממה שקלטו מאחרים. אבל מה לאדריכלים ולילדים. ניסיתי לחשוב מה בעצם מציע הספר לילדים. אולי – הקיר הכועס ובורח, אבל חוזר כי גברו עליו געגועיו, מלמד את הילד המאיים לברוח מהבית כל פעם שמשהו לא מוצא חן בעיניו, שבבית הכי טוב? או אולי זה ספר שכדאי להציע לילדים שהבית שלהם עומד לעבור שיפוצים, כדי להקל קצת את הטראומה שהם עומדים לעבור.

האיורים של מושיק לין, הקריקטוריסט של "דבר" ומאייר ספרים, הם סיפור בפני עצמו בתוך הספר, מהיותם מלאי הומור וחיים.

## החברה

**חנה גולדברג, קישתא, איורים: אורה איל. הוצאת הקיבוץ המאוחד, 28 עמ'**

סיפורה של חתולה שחיה לבדה ברחוב, שהיתה עצובה כי נאלצה לאכול מפחי הזבל, וכשהיתה רעבה ויללה – גירשו אותה. כל חלומה היה בית לעצמה. זה גם סיפור של ילדה, שמגיעה לבית חדש ברחוב שאין לה בו מכר ומודע, והיא בוכה שלא יהיו לה חברים. אבל אז החתולה קישתא ניגשת לילדה והילדה מאמצת אותה אליה. והנה הסוף הטוב: לקישתא יש בית ולילדה יש חברה.

הסיפור הקצר כתוב בפסוקות וכחן, עם חזרות נבונות, פה ושם, על משפטי מפתח, עם משפטי שאלה ותשובה, ועם איורים מקסימים.

ספר לילדים? מה פתאום! – ספר להורים. שידעו הורים שלחתולים יש נשמה, הם עצובים כשהם חסרי בית ומרגישים דחייה; ילדים יודעים את זה. ושידעו ההורים גם, שחתולים יכולים למלא חסרים רגשיים אצל ילדים. למשל, כמו זה שקורה כשהילד עובר עם הוריו לגור במקום חדש ולא מוכר.

ספר חדש / ח. איזנברג

# יסודות הפסטה

פסטה הי פסטה, מה כבר לא אמרו עליה? שהיא מרגיעה את העצבנים (אם לנסח זאת בפשטות רבה), שהיא חביבה על הילדים, שהיא משביעה את הרעבים, ושאינה מוסיפה קילוגרמים לשמנים. והעיקר – שהיא טעימה. טוב, 'טעימה' זה עניין של הכנה נכונה ובנושא זה כבר נעשתה די עבודה בארץ בזמן האחרון, במסעדות, בספרים, במדורי בישול בעיתונים וזה לא כבר – בספר החדש של בת' אילון, "ספר הפסטה הגדול" בהוצאת מודן.

הספר הזה הוא ממש כמו יסודות של בניין, המפורים עמוק בקרקע של ידע ושל מסורת (טוסקאנית, לא ישראלית), המאפשרים לבנות עליהם בניין גדול ורחב, מגוון ומשוכלל. פרקי המבוא המביאים את סיפור התאהבותה של אילון באנשי טוסקאנה, נופיה ותבשיליה, ואת העקרונות החשובים לבישול הפסטה, החל מקנייה – כלומר הכרת הסוגים השונים – עבור דרך הציוד הדרוש, כללי הבישול וההגשה, וכלה באכילה. גם לגבינות, מקדישה אילון מלים מיוחדות ואפילו למוצרים שכדאי להחזיק קבוע במזווה ובמקרר, כדי שאפשר יהיה להכין תבשיל פסטה כלשהו בכל עת. הרגשתי, כשקראתי את המבוא, כמי שפרשו לו מתחתיו "רשת בטחון" שבעזרתה אי אפשר יהיה ליפול, בבישול הפסטה, כמובן.

הספר מכיל כ־250 מתכונים, המחולקים לפי הסעיפים: פסטה מעשה בית, שמן זית ועשבי תיבול, עגבניות ורוטבי עגבניות, רוטבי פסטה מסורתיים, פסטה עם ירקות, פסטה עם גבינה ו/או שמנת, פסטה עם בשר, פסטה עם דגים, קדירות פסטה, רטבלי פסטה.

המתכונים הותאמו על ידי המחברת למצרכים הקיימים בארץ, והם יכולים לשמש לכל סוגי הסעודה האפשריים: החל בסעודה קלה לילדים וכלה בסעודות אירוח חגיגיות. המיגוון הגדול מאפשר בעצם לעשות ארוחות של פסטה כל השנה ולא להשתעמם.

הספר מוכתר בתואר כשר. אחראי על הצילומים היפים גלי שפר, איירה הילי הילמן. מחיר הקטלוגי 64 ש"ח והוא נמכר בחנויות במחיר 49 ש"ח.

לפני שנביא לכם כמה מתכונים לדוגמה, הנה, מתוך הספר, הסבר על המונח "אל דנטה", שמופיע בכל מתכון.

"...איך מבשלים נכון? מבשלים "אל דנטה" (al dente), ביטוי שפירושו המילולי "על השן". במצב זה הפסטה עשוייה, אך היא עדיין גמישה לנגיסה ואינה רכה מדי. אין לבשל את הפסטה מראש, אלא אם מכינים מאפה פסטה. הרוטב המוכן יכול להמתין בסיר, וכך גם המים הרותחים והמומלחים, המוכנים בסיר נפרד. את הפסטה זורקים תמיד לסיר דקות אחדות לפני הארוחה."

## סלט ים־תיכוני

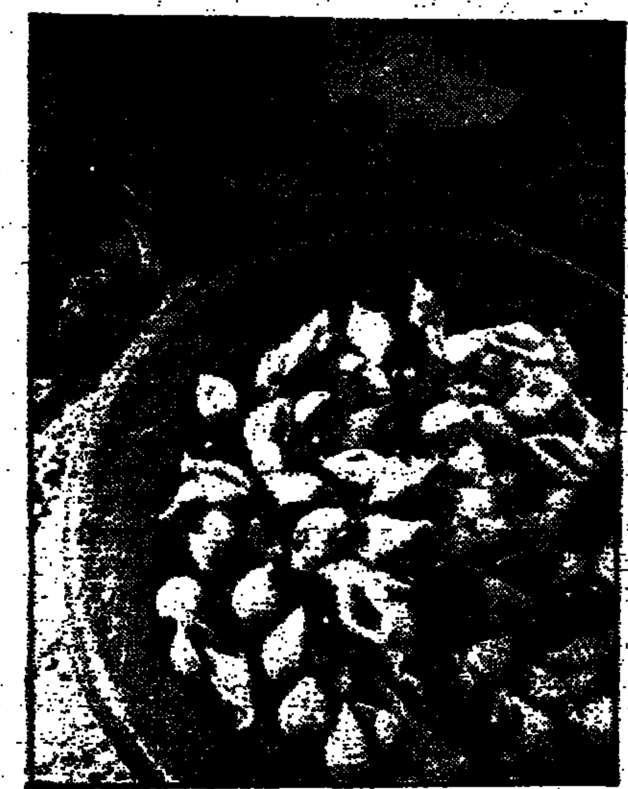

לסלט זה מומלץ להשתמש באטריות דמויות קונכיות קטנות. רצוי לחתוך את הירקות לקוביות בגודל האטריות – הירקות ימצאו את דרכם לפתחי הקונכיות ויעניקו לכל נגיסה מיגוון טעמים. כדאי לערבב את הסלט ברגע האחרון.

**חומרים:**
300 גרם קונכיות פסטה קטנות.
1 בצל בינוני, קלוף וחתוך לקוביות קטנות
שמן לטיגון (רצוי שמן זית קל)
1 פילפל אדום, מנוקה מגרעינים וצלעות פנימיות, חתוך לקוביות קטנות
1 פילפל צהוב, מנוקה מגרעינים וצלעות פנימיות, חתוך לקוביות קטנות
15 זיתים שחורים, מגולענים וקצוצים
1 קופסה אנשובי בשמן, מסוננים וחתוכים לפיסות קטנות (56 גרם)
3 שיני שום, מעוכות
3 כפות חומץ ביין אדום
1/2 כוס+2 כפות שמן זית
מלח ופילפל, טחון טרי
עלים מ־10 גבעולי פטרוזיליה קצוצים גס
עלים מ־5 גבעולי ריחן (בזיליקום), קצוצים גס

**אופן ההכנה:**
1. קוביות הירקות צריכות להיות בגודל קונכיות הפסטה. שמים את קוביות הבצל במסננת, בוזקים שפע מלח ומשהים לחצי שעה לפחות, לניקוז הנוזלים המרירים. ביום יבש, שמים את קוביות הבצל המומלחות בחוץ, על מגבת־נייר. השמש תייבש את המיצים המרירים הניגרים מהן.
2. סוחטים ומייבשים את קוביות הבצל, ומטגנים עד שייעשו פריכות. מספיגים את עודפי השמן במגבת־נייר, עד שהקוביות לא ישמנו את המגבת.
3. מערבבים יחד בקערה גדולה את קוביות הפילפלים, הזיתים, האנשובי, השום, החומץ וחצי כוס משמן הזית. מתבלים במלח ובפילפל ומניחים בצד בעוד הפסטה מתבשלת.
4. מרתיחים כמות גדולה של מי מלח ומבשלים את הפסטה כמעט לדרגת "אל דנטה". מסננים היטב ויוצקים על הפסטה מים קרים. מסננים שוב ומעבירים לקערה. יוצקים על הפסטה 2 כפות שמן זית ומערבבים היטב, כך שהשמן יצפה את כל האטריות. מצננים ומערבבים מדי פעם, למניעת הידבקות.
5. לפני ההגשה, מערבבים היטב את הפסטה עם תערובת הירקות. מוסיפים את קוביות הבצל ועשבי התיבול הקצוצים ומערבבים שוב. טועמים לתיבול, ממליחים ומתבלים בפילפל. מגישים מיד.

## ספגטי ברוטב עדשים

פסטה זו היא ארוחה שלמה ומשביעה לכל מי שאוהב עדשים מתובלות ומריפות ניחוח שום. לתוצאה הטובה ביותר משתמשים בעדשים ירוקות־חומות, השומרות על צורתן בעת הבישול.

**חומרים:**
500 גרם ספגטי

**לרוטב:**
200 גרם עדשים
1/3 כוס שמן זית
2 בצלים בינוניים, חצויים ופרוסים דק
3 שיני שום, מעוכות
1 קופסה עגבניות מרוסקות (400 גרם)
1 פילפל אדום חריף, מרוסק;
או 1/2 כפית פילפל אדום חריף, טחון
1 כף גדושה אורגנו מיובש
מלח ופילפל
עלים מצרור פטרוזיליה, קצוצים דק
2 כפות חמאה

**אופן ההכנה:**
1. שורים את העדשים במים כדי כיסוי לחצי שעה. מסננים, מוסיפים מי מלח כדי כיסוי ומבשלים שעה, עד שהעדשים יתרככו לחלוטין. מסירים מהאש, מסננים, ושומרים את מי הבישול.
2. בינתיים שמים את שמן הזית, הבצל והשום במחבת עמוקה ומטגנים עד שהבצל יתרכך אך עדיין לא יזהיב. מוסיפים את העגבניות הפילפל החריף ומבשלים 10 דקות.
3. מוסיפים את העדשים ורבע כוס ממי הבישול שלהן, ומבשלים על אש נמוכה עד שהעדשים יתרככו מאוד. מדי פעם מוסיפים ממי הבישול של העדשים כך כך שיהיו מכוסות בנוזלים כל משך הבישול כאשר העדשים רכות אך לא מתפוררות, מפוררים את האורגנו בין כפות־הידיים אל תוך הסיר. מתבלים בנדיבות בפילפל, מגמיכים את האש ושומרים חם.
4. מרתיחים כמות גדולה של מי מלח ומבשלים את הפסטה לדרגת "אל דנטה". מסננים ומעבירים לכלי הגשה מחומם. יוצקים את הרוטב על הפסטה, זורים פטרוזיליה, מוסיפים חמאה, מערבבים היטב ומגישים.

## פוזילי בגבינת קוטג' מומתקת

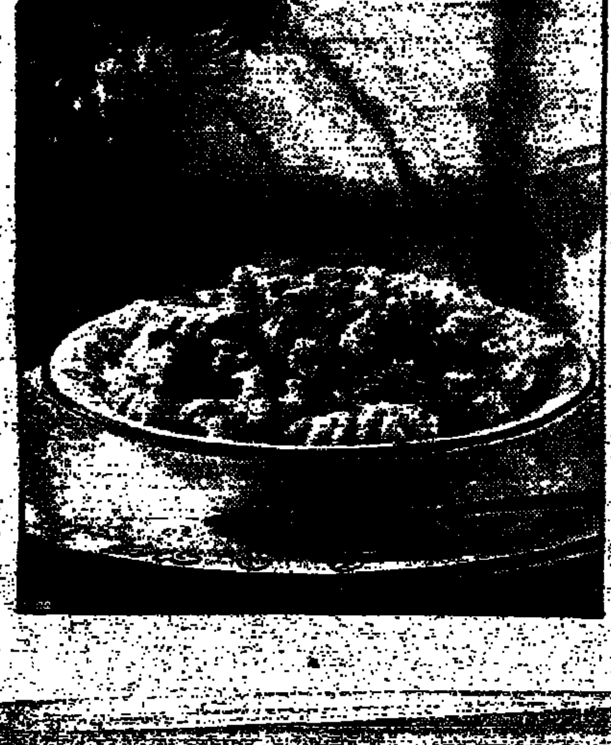

המתכון מתאים לארוחה משפחתית מזינה, המכילה גבינת קוטג'. ניתן להשתמש בקוטג' שמן (9%), וכן בזה המכיל רק 5% שומן. לא הייתי משתמשת באחרות, הן יבשות מדי וטעמן תפל.

פסטה זו מתאימה לארוחה משפחתית. הילדים, בכל מקרה, יאהבו אותה.

**חומרים:**
500 גרם פוזילי

**לרוטב:**
1 גביע קוטג' (250 גרם)
3/4 כוס חלב פושר
2 1/2 כפות סוכר
קורט קינמון טחון
1 כף צימוקים, או פירות מיובשים אחרים

**אופן ההכנה:**
1. טורפים בקערה את הקוטג' עם החלב, הסוכר והקינמון למחית חלקה. מוסיפים את הצימוקים או הפירות המיובשים, ומערבבים היטב.
2. מרתיחים כמות גדולה של מי מלח ומבשלים את הפסטה לדרגת "אל דנטה". מסננים ומעבירים לכלי הגשה מחומם. יוצקים מעל את הרוטב, מערבבים היטב ומגישים מייד.

## משתנים נכון ליום 30.10.94

| שם מניה | שער נס. | טיטנרק. | ש.אחוז | ע.נ. | ת.כ. |
|---|---|---|---|---|---|
| קרדן השק 5 | 552 | 11 | 2.20 | 600.00 | 33075.00 |
| אגן | 4105 | 34 | 0.07 | 1640.00 | 82442.20 |
| מגן נפט 5 | 6532 | -302 | -4.45 | -26000 | -15259.20 |
| מבטח שמיר | 1254 | -3 | -0.72 | -240.00 | -3026.40 |
| מלל | 514 | -21 | -4.40 | -300.00 | -1344.00 |
| מליבו 5 | 993 | -10 | -1.10 | -1600.00 | -16003.60 |
| עזרא | 3257 | -121 | -2.25 | -327.20 | -20402.25 |
| מיטב | 312 | -34 | -9.92 | -10250.00 | -32150.00 |
| זהלה | 569 | 0 | 0.00 | 2300 | 1347.60 |
| פריקלאס | 2369 | 0 | 0.02 | 96.00 | 2382.60 |
| כלכלית ים | 1424 | -4 | -0.02 | -120.00 | -1678.80 |
| בילום שיש | 263 | -3 | -1.12 | -1650.00 | -4273.50 |
| מידיון | 1395 | -1 | -0.07 | -5600.00 | -7736.00 |
| קווי אשראי | 350 | [illegible] | -0.01 | -5000.00 | -1494.00 |
| כלל ביטוח | 1330 | -35 | -2.27 | -6500.00 | -55466.50 |
| מבני תעשיה | 442 | -3 | -0.07 | -1460.00 | -65952.00 |
| בזק | 577 | -6 | -1.10 | -49500.00 | -28522.50 |
| ישראקו יהש | 107 | -12 | -10.00 | -56000.00 | -59920.00 |
| אקרשטטן העי | 570 | 0 | 0.00 | 0.00 | 0.00 |
| גמן | 346 | 0 | 0.00 | 0.00 | 0.00 |
| הנל יהש | 134 | -0.9 | -5.55 | -75200.00 | -101296.00 |
| אבנק יהש | 336 | -1.9 | -10.00 | -19200.00 | -64491.00 |
| רב בריח | 1557 | -66 | -5.82 | -630.00 | -10069.00 |
| יעד | 723 | -22 | -3.30 | -0.00 | -0.00 |
| פורמולה | 1299 | -40 | -3.30 | -300.00 | -3897.00 |
| אורמת | 751 | -19 | -2.25 | -5600.00 | -42052.00 |
| אבנר יהש | 52 | -0.9 | -10.00 | -34600.00 | -28536.00 |
| גרנק | 527 | -6 | -10.00 | 0.00 | 0.00 |
| כיל | 279 | -2 | -1.12 | -12500.00 | -35112.00 |
| כיתן | 1151 | -6 | -0.05 | -440.00 | -9595.20 |
| אסם | 2015 | -52 | -2.23 | -1620.00 | -32775.00 |
| ביכתיים | 1641 | [illegible] | 0.05 | 430.00 | 7044.60 |
| אגיס | 2512 | 73 | 3.30 | 4720.00 | 118576.60 |
| טלביר | 574 | -13 | -1.17 | -1000.00 | -7254.00 |
| אורגניקה השק | 2517 | 7 | 0.02 | 100.00 | 2561.00 |
| יוניטל | 1474 | -33 | -2.19 | -1760.00 | -26004.40 |
| קיוס | 1543 | 1 | 0.09 | 750.00 | 1169.75 |
| חברהלשיר 1 | 2331 | 319 | 1.12 | 212.00 | 65361.36 |
| חברהלשיר 5 | 2502 | 0 | 0.00 | 26.00 | 652.77 |
| רוויזן | 4200 | -55 | -2.22 | -1400.00 | -60429.20 |
| מישור החוף | 655 | -29 | -4.42 | -2150.00 | -13865.60 |
| יואל | 1425 | -125 | -6.65 | -14700.00 | -26706.00 |
| ארית | 552 | 24 | 4.45 | 720.00 | 3349.20 |
| אלונה | 922 | -1 | -0.75 | -1200.00 | -11475.00 |
| לפידות 1 | 253 | -1 | -0.62 | -1200.00 | -3042.00 |
| בינלאומי 1 | 35126 | 0 | 0.00 | 25.00 | 8667.30 |
| בינלאומי 5 | 30977 | -417 | -1.12 | -110.20 | -34421.22 |
| האומי | 549 | 0 | 2.20 | 8050.00 | 279330.00 |
| פז תעשיות | 30277 | 0 | 0.00 | 5.00 | 1507.45 |
| כלל תעשיות | 2044 | -21 | -1.10 | -3200.00 | -65448.40 |
| אפריקה 1 | 431136 | -12130 | -2.27 | -21.20 | -91908.42 |
| אפריקה 1 | 431242 | -12120 | -3.40 | -10.70 | -44171.40 |
| הנשרת ישוב | 1366 | -31 | -2.22 | -390.00 | -54109.20 |
| קרור 5 | 2319 | 6 | 0.02 | 540.00 | 12529.20 |
| טבע | 82720 | 519 | 1.10 | 166.20 | 135302.43 |
| ים המלח | 641 | -24 | -2.27 | -13400.00 | -114336.00 |
| ניר חדרה | 15771 | -167 | -1.10 | -75.00 | -10516.40 |
| דיקן | 4867 | -47 | -1.10 | -1400.00 | -15431.40 |
| רסיקנט השק | 22959 | -291 | -1.12 | -960.00 | -223678.48 |
| ונכא | 565 | -46 | -7.72 | -29400.00 | -173324.00 |
| טיבון ניל | 644 | -31 | -1.17 | -300.00 | -1633.00 |
| כור | 24459 | -155 | -0.27 | -137.50 | -34377.23 |
| פועלים | 443 | 2 | 0.05 | 7150.00 | 31650.00 |
| טמפות רג | 195156 | 457 | 0.22 | 4.00 | 7760.25 |
| מהדרין | 16772 | -82 | -0.07 | -100.00 | -1568.40 |
| פריץ | 13636 | -35 | -0.02 | -36.00 | -49157.00 |
| כבלים | 1642 | -21 | -1.17 | -700.00 | -11415.00 |
| אורנן | 6791 | 22 | 0.02 | 46.00 | 62430.04 |
| פועלים השק | 3341 | -142 | -2.20 | -450.00 | -40366.35 |
| נכסים בנין | 23316 | -496 | -2.20 | -161.00 | -37373.64 |
| אלרוף | 4952 | -45 | -0.05 | -126.00 | -12201.12 |
| יצוא | 1738 | -14 | -0.17 | -480.00 | -4529.60 |
| כלל סחר | 1024 | -33 | -2.33 | -2650.00 | -30174.00 |
| אורים | 2436 | -24 | -0.05 | -64.00 | -40907.20 |
| בריטיש ישראל 1 | 4327 | -132 | -2.25 | -5620.00 | -57421.80 |
| אפריקה ישר | 3160 | 2 | 0.02 | 2250.00 | 25160.00 |
| עבית 5 | 1601 | -8 | -0.05 | -2400.00 | -36480.00 |
| אלדץ | 4354 | -47 | -0.07 | -180.00 | -16501.60 |
| תאג | 1151 | 6 | 0.05 | 320.00 | 37025.70 |
| פיונה 5 | 436 | 0 | 0.00 | 0.00 | 0.00 |
| טמבור | [illegible] | -165 | -4.40 | -13300.00 | -26079.20 |
| [illegible] | [illegible] | -10 | -0.07 | -6640.00 | -109970.20 |
| פריבר | [illegible] | 0 | 0.00 | 13500 | [illegible] |
| אלביט | 23144 | -552 | -1.13 | -2400 | -17371.56 |
| אורדן | 340 | -1 | -1.12 | [illegible] | [illegible] |
| מפעית בנק | 2961 | [illegible] | 0.00 | 3600 | 10715.20 |
| עירכוש | 3374 | -14 | -1.12 | -17000 | -95062.50 |
| אוריבויפתח | 6422 | -1164 | -1.17 | -92.50 | -78327.98 |
| [illegible] | 1241 | -32 | -0.22 | [illegible] | -0.32 |
| תאס 5 | 412 | 3 | 2.07 | 450.00 | 1771.22 |
| טפוף | 1742 | -22 | -1.15 | -12000 | -23490.40 |
| כללאלקטרוניק | 31533 | 327 | 0.03 | 121.50 | 3431575 |
| כהן פיתוח | [illegible] | -41 | -4.45 | -150.00 | -1307.50 |
| דנבאר 5 | [illegible] | 0 | 0.00 | 0.00 | 0.00 |
| ניינוית אגב | 319 | 0 | 0.00 | 0.00 | 0.00 |
| שקם ברקו 4 | 129 | 2.5 | 0.05 | 0.00 | 0.00 |
| יואל אג 2 | 925 | 2.5 | 0.05 | 3000.00 | 2767.50 |
| טבע אג1 | [illegible] | [illegible] | 1.12 | 0.00 | 0.00 |

## אזהרה לקוראים

מערכת "דבר" עושה כמיטב יכולתה לרכז ולעבד תוך זמן קצר את נתוני הבורסה המלאים לידיעת הקורא.
כל טעות בנתונים המתפרסמים נובעת מבעיה טכנית. כל החלטה על ידי המשקיעים בבורסה נעשית על אחריותם. אין המערכת אחראית במקרה של טעות בנתונים.
אין בפרסום הנתונים משום המלצה או חוות דעת למשקיע ויש להתייעץ עם יועצי השקעות.

נמסר ע"י מבט לכלכלה ולחברה

هكذا من الاعلام

## טלוויזיה

### חינוכית

08.00 אמנות העולם המערבי – הבארוק באיטליה ובאוסטריה.
08.30 ראשית הקריאה – בלי מילים – בינים 2 – התודעה הטיול (כ).
08.50 כרעי הטבע – גוף האדם – המזון ועכולו (כ).
09.05 כרעים – תצפית בטבע – סרטון נחלים אירופי (דובר ערבית).
09.15 טבע – בממלכת בעלי החיים – הרבורה.
09.25 הגיל הרך – רחוב סומסום – קיפי השלכת (כ).
09.55 טוב לדעת – מבט פתוח לחינוך – מבזק חדשות בנושא חינוך.
10.00 קיחות בוקר – כתיה ברק משוחחת עם אנשי מקצוע מתחומי הפסיכולוגיה, החינוך והחברה – התמכרויות לא כימיות.
10.30 מדע והטכנולוגיה – הספריה המדעית – מדע וספורט (תרגום לערבית).
11.00 אנגלית.
11.25 היסטוריה כללית – תולדות האנושות בראי הטלוויזיה – דתות העולם. (תרגום לערבית).
11.55 טוב לדעת – מבזק חדשות בנושא חינוך (ש.ח)
12.00 צרפתית.
12.10 כרעי הטבע – טבע ומדע – הרי התחיות (דובר ערבית).
12.30 גיאוגרפיה פיזית – פני כדור הארץ – ליזהם ומתום של הרים (תרגום לערבית).
12.45 חברה – הרצה קריאה לעתיד – סיפורו של ראק.
13.05 חירש כמוני.
13.30 קשת כושר.
13.55 טוב לדעת – מבזק חדשות בנושא חינוך (ש.ח)
14.00 פרפר נחמד – מה קודם מה אחר כך.
14.30 אלף ואחת אמריקות – סדרה מדובבת בהנפשה.
15.00 פיבחים – קעקועון נושא פרסים.
17.00 ערב הרב.

### כללית

06.30 חדשות בעברית – מבזק.
06.31 כותרות חדשות בערבית.
06.45 "האוצרים מהבארים" – סדרה בהנפשה (דיבוב עברי).
07.00 "בוקר טוב ישראל" – תכנית הבוקר של הטלוויזיה.
15.30 "סוד של הר".
15.35 "עלילות טינטין" – סדרה בהנפשה.
16.00 חדשות.
16.05 "זאפ לראשון" – משחקים פלוס בשידור חי.
17.00 ערב חדש (הטלוויזיה החינוכית).
17.30 "חיות חוזכים" – קעשועון שבו מצולמות חיות במצבי התנהגות מוזרים.
18.00 "ילדודס" – סדרה בהנפשה (תרגום עברי ערבי).
18.15 החדשות באנגלית.
18.30 "ספורט" – אירועי ספורט מן הארץ ומן העולם.
19.00 חדשות.
19.30 "משהו מהסרטים" – תכנית בענייני קולנוע.
20.00 מבט – מהדורת חדשות עם מוספים בענייני היום + שבשבת.
21.00 "פופוליטיקה" – תכנית אירוח בשידור חי.
22.10 "בין השורות" – דרמה בריטית ותרגום עברי ערבי.
23.00 "הילוך חוזר" – תכנית שבועית. אהוד מנור מארח באולפן עם אורחים ומפגיש אותם עם אירועים מתועדים מעברם.
23.30 חדשות.
23.35 "האשרות שהצילו חיים" (תרגום לערבית).

### ערוץ 2

14.00 "פלספוס".
14.05 "אהבה ראשונה".
14.30 "בומרנג" – תכנית בענייני צרכנות לנוער ולצעירים לפני גיוס.
15.00 "זמן דיסני" – "אגדות ברווזים" – סדרת הנפשה מדובבת לילדים.
15.30 "זמן דיסני" – עולם סתרשר – סדרת הנפשה מדובבת לילדים.
16.00 "היפים והאמיצים" – סדרת דרמה בהמשכים.
17.00 "5 עם רפי רשף" – תכנית בענייני היום.
17.30 "הנסיך המדליק מבל אייר" – סדרה קומית.
18.00 "תפוס כיוון" – משחק טלוויזיה לילדים.
18.30 "ד"ר קווין – רופאה במערב".
19.30 "לינגו" – משחק טלוויזיה נושא פרסים.
20.00 החדשות.
20.30 "50 שנה לדיסני" – תכנית מיוחדת וחגיגית שהופקה על ידי אולפני וולט דיסני לרגל יובל ה־50 שלהם.
21.00 "קומדי סטור" – תכנית בידור.
21.30 "לילה גוב" – תכנית הבידור של גידי גוב.
22.45 "ירח מעל בייאמי" – סדרה בלשית רומנטית.
23.45 "בראש של הרמן" – סדרה קומית.
00.00 החדשות.
00.05 "בראש של הרמן" – המשך.
00.15 "שיר בלילה" – אמנים קוראים שירי משוררים.

### המזרח תיכונית

12.00 תכניות מסחריות; 13.00 מועדון 700; 13.55 סרט; 15.30 מייטי מאוס – העכבר האדיר (מצוייר); 16.20 העכבר המסוקן (מצוייר); 16.45 סופר בוק (מצויר); 17.10 סרט תעודה; 18.10 כח הצלה 911 (סדרה); 19.00 חדשות העולם (ערבית); 19.30 סי.אן.אן. מדווח – כותרות החדשות; 20.00 משפחת קסבי – סדרה קומית; 20.30 הרפתקאות חדשות של סופרמן; 21.20 הצעירים – סדרה; 22.10 מועדון 700; 23.00 תכניות מסחריות.

# ע. צופיה / היום בטלוויזיה

| לראות | לנסות | לוותר |
|---|---|---|

## שלושה דורות

מחזאי, התסריטאי והשחקן סם שפרד היה ב־1988 גם לבימאי קולנוע כשיצר את סרטו הראשון "הצפון הרחוק". ג'סיקה לנג (אשתו של שפרד בחיים) מגלמת את התפקיד הראשי במלודרמה אמריקאית המפגישה שלושה דורות סביב מיטת חוליו של האב – השחקן צ'ארלס דרנינג – באווירה כפרית אמריקאית טיפוסית. לנג היא הבת המגיעה לסעוד את אביה, מתוך חשש שלא יאריך חיים ומתוך שאיפה לגשר על פערים ולפרוק מתחים שנוצרו ביניהם במרוצת השנים. בסרט משתתפים גם סם הרפר ("פשעים שבלב"), דונאלד מופאט ("בנוגע להנרי") ומי שזוכה עתה לתהילה גדולה על משחקה בסרט "רומן על אמת" המוקרן בימים אלה ברחבי הארץ – פטרישיה ארקט.

"הצפון הרחוק", ערוץ הסרטים 21:05

ג'סיקה לנג

| לראות | לנסות | לוותר |
|---|---|---|

## תולדות הקולנוע

ריקים של קולנוע לא יוכלו להקדים לישון הערב. בחצות וחצי ישודר בערוץ הצגה שניה סרטו הקלאסי של דיוויד וורק גריפית משנת 1916 – "אי סובלנות". את ההכרה הגדולה שלו קיבל גריפית שנה קודם לכן, ב־1915, כשהדהים את הצופים בסרטו "הולדתה של אומה". ב"הולדתה של אומה" הראה גריפית את הפוטנציאל העצום הטמון בקולנוע, שעד אז היה ניסיוני ושולי. ההצלחה המסחרית של הסרט היא שנתנה לגריפית, שנה אחר כך, את האפשרות הפיננסית לביים את האפוס שיוקרן הערב בהצגה שניה. 60,000 אנשי הפקה ושחקנים לקחו חלק ב"אי סובלנות", וגריפית השקיע סכומי עתק בבניית תפאורה קולוסאלית. "אי סובלנות" נכשל בקופות, וגריפית, נרדף על ידי נושיו, המשיך לעשות סרטים כדי לפרוע את חובותיו. עזוב ונשכח הוא מת ב־1948. במחצית שנות השישים נוצרה התעניינות מחודשת ביצירתו של גריפית והיתה הערכה מחדש על ההשפעה העצומה שהיתה לו על יוצרים כמו סרגיי אייזנשטיין, קארל דרייר ופריץ לאנג.

"אי סובלנות" מורכב מארבעה סיפורים המתפתחים במקביל לקראת שיאם הדרמטי. באמצעות הסיפורים האלה ניסה גריפית לעסוק בטבעו האלים של האדם.

סרט אילם ומרהיב.

"אי סובלנות", הצגה שניה, 24:35

## רדיו

### קול המוסיקה

06.06 לקום עם מוסיקה.
07.55 פרטים על שידורי היום ב"קול המוסיקה".
08.05 לקום עם מוסיקה.

09.00 "בוקר שני" – ארבעה גרסתים: פולנק: "סינפונייטה"; גנה: מיסה "סנטה צ'ציליה" בסול מג'ור לסולנים, מקהלה, תזמורת ועוגב; סאטי: 3 ג'ימנופדי; אריק להילאן: "קצב סקטה".

10.30 ארבעה בלי־נשיפה – קופלנד: קונצ'רטו לקלרנית ותז. כלי־קשת, עם נבל ופסנתר; רוזן פלסטר: קונצ'רטינו לסקסופון וכלי־קשת; מקס שטרן: שלושה קטעים עתיקים לחליל וגיטרה; יהושע בראון: מנגנה לקרן ולפסנתר.

11.30 ארבע התייחסויות לכלי־קשת – פאול גייגר: תמונה מתוך "סבוק"; הבון: פרק אטי לרביעיית כלי קשת; פנדרצקי: קונצ'רטו מס. 2 לצ'לו ולתזמורת; רמזיז/שרמן: LOVER MAN.

12.30 "אפצ'ים" – יאן גרבארק (סקסופון) והאנסמבל היליארד – מפרשים מוסיקה פוליפונית עתיקה.
13.57 "בימת שיר" – שירים מן העטק.
14.05 שבוע בתזמורת.

14.00 "מוסיקה לשעת צהריים" – מולטר: סימפוניה קונצ'רטנטה ברה מג'ור; היידן: קונצ'רטו בדו מג'ור לצ'לו ולתז; בוקריני: קונצ'רטו ברה מג'ור לחליל ולתז; מוצרט: קונצ'רטו בלה מג'ור לקלרנית ולתזמורת; הנדל: קונצ'רטו בפה מג'ור לעוגב ולתז; פרסמנגו הכבוב.

16.00 "מחוזי יצירות" – היצירות לפסנתר של יוהנס ברהמס – תכנית מוסברת ומרגנת ע"י אלכסנדר תמיר – שיחת סיכום.
17.00 "אתמונאה" – שידור חי מאולם הנרי קראון בירושלים – קונצרט פתיחת העונה ה־12: הפסנתרנים ברכה עדן ואלכסנדר תמיר. קונצרט חגיגי לציון 40 שנות נגינה בדואו בהשתתפות אלון כהן ... ציטליסקה. שוברט: גרנד דואו ברה מג'ור לפסנתר ב־4 ידיים, ד. 812; רוול: "הואלס" לשני פסנתרים. בארטוק: סונטה לשני פסנתרים ולכלי הקשה.
19.05 "צלילים בין ערביים" – קטאלאני: "בערב" לתזמורת; מוצרט: "תנועות ערב" לקול ולפסנתר; ג'. פילד: נוקטורן מס 1 במי־במול מג'ור; דבוז'אק: נוקטורן בסי מג'ור, אופ. 40; ברנשטיין "חליל" – נוקטורן לחליל, לכלי־קשת ולכלי־הקשה; שופן: נוקטורן מס. 12 בסול מג'ור, אופ. 37 מס. 2; בריטן: "ערבית מוסיקלית" – סוויטה מס. 1, אופ. 9.

20.00 "בימת שיר" – דוד פוגל – "שלוש ושירים אחרים".
20.03 "מעברים" – מסע בצלילים עם שלמה ישראלי. הרכבים לא שגרתיים וחומרי מוסיקה בהתחזות ביחד עם ג'אז ומוסיקה קלאסית.
22.00 "ממגוף התקליטיה".

23.00 "צלילים לסיומו של יום", "קשת של צלילים" – ק.פ.ע. באך: סונטה בסול מינור לצ'מבלו, 65/17; היידן: רביעיית כלי־קשת בסי־במול מג'ור, אופ. 1/50; ברהמס: "שירים גרמניים".

### רשת א'

06.06 שירים עבריים.
08.05 "הגנה".
08.55 "קראתי ספר".
09.05 "פתוח" – "חוקי־עבודה".
09.55 "מתבון יומי".
10.05 "סלודיה" – סידרות מידע למאזינים.
11.05 שירים עבריים.
12.05 "נושא מורה תיכון".
14.05 שירים עבריים משודרים.
15.05 "בראש צעיר".
16.05 "מועדון שעת התה".
17.05 קול האסכויות – "קו ישיר לאמנות".
18.05 "הכל מורשת".
19.05 "יומן מורשת".
20.00 מבט לחדשות – העצה בטלוויזיה הישראלית.
20.50 פרקי היום בתנ"ך.
21.00 "אומר בשכונה" – פרקי חכמת הפוסקים.
22.05 "חוטים" – על חיבור, אהבה ובין.
23.05 מלים שבמבות לגשת.

### רשת ב'

06.06 הבוקר הזה – חדשות + מוסיקה.
08.05 עניין אחר.
09.05 מה היה לנו שם.
10.05 הכל דיבורים.
12.05 בחצי היום – משדר צהריים + מוסיקה.
14.05 רגעי קסם.
15.05 יומן ערב.
15.45 עיתונות זרה.
16.05 צבע הכסף.
16.57 רגע של עברית.
17.05 חמש אחרי החדשות.
18.05 "היום הזה" חדשות + מוסיקה.
19.05 דין ודברים – מגזין בענייני משפט.
20.05 שירים עבריים.
20.57 רגע של עברית.
21.05 כותרות מכבר היום הזה.
21.15 משחקי לילה.
23.05 מגלגלים כספים.
00.05 יומן חצות.
00.30 מגלגלים כספים.
01.05 לתוך הלילה.
05.05 "אור ראשון".

### רשת ג'

06.06 "הכל פתוח".
07.05 "אוקטן גימל".
09.05 "בוקר בוקר".
10.05 "תבנית עשר".
11.05 "סיאס חווה".
12.05 אהבה עצמית.
13.05 "להטוס".
14.00 "עגולה" – חדשות המוצ של רשת גימל.
14.05 "חדש חדיש ומחודש".
15.05 "הולה רדיו".
16.00 "קופסת הלהיטים".
17.05 "ברזתכות שלנו".
19.05 "שעה אישית".
20.05 M.T.V גימל.
21.05 "כותל המזרח/תחנה מרכזית" – שעה עם אבק.
22.05 שיר לאחותי – ר"שים בכקשתך.
23.05 "קשת אחרת".

### גלי צה"ל

05.02 בוקר טוב צה"ל – תכנית בוקר לחיילים.
05.56 באופן מילולי – פינתו של אבשלום קור.
06.00 האחיד + מבזק ידיעות.

06.05 "אוניברסיטה משודרת" – "האבנות הגותית באירופה" – "מהטיפול הזמנבסקי לעתיד". מרצה: פרופ' נורית כנען.

06.30 בוקר טוב ישראל – מהדורה ראשונה.
07.07 שבע אפס שבע.
08.00 בוקר טוב ישראל – מהדורה שנייה.
09.05 קפה בבוקר.
10.05 גבון לעכשיו.

12.50 ביקור היום – מדריך יומי בנושאי תרבות ובידור.

13.00 בצהרי היום – יומן לסיכום חדשות.
13.15 מוטל בספק – תכנית ראיון.
15.05 יש עם מי לדבר – אריה גליקאק בשיחות טלפוניות עם מאזינים בענייני היום.

15.55 באופן מילולי – פינתו של אבשלום קור.
16.00 שעה לפני.
17.00 ערב טוב ישראל.
18.05 "שיחה אישית" – עם אלוף־כחבנה ... – מבקר בית הספר לשריון.
18.30 "סוף היום".
19.55 הודעות לחיילים.
20.00 מבט לחדשות.
20.30 יבואו ללולה – מגזין בענייני תרבות.
22.05 השבוע – מוסיקה בריאה.
23.05 עשרים הארבע – היום שהיה.
00.00 יומן חצות – יומן לסיכום החדשות היום.
00.10 "ציפורי לילה" – תכנית מוסיקלית.
02.00 "לא רוצים לישון" – מוסיקה לשעות הקטנות של הלילה.

### גלגל"צ

07.05 מרוצה בדרך.
09.05 התרוממות – ל"רוחנה".
10.05 שגיא.
12.05 מגע אחד.
13.05 ספקנה.
14.05 כשור לדרך.
15.05 זהב קטנר ממסיף לנסוע.
16.05 חכם בבכים.
18.05 גלגלאה.
20.05 "סערת לתנועה".
22.05 "לילה טוב".

## כבלים

### ערוץ 3

08:00 שידור בקוני.
09:00 להיות את החיים. אופרת סבון (ש.ח)
09:45 צעירים חסרי מנוח. אופרת סבון (ש.ח)
10:30 אורחים בסלון. תכנית אירוח.
11:00 לוסי אהובתי. קומדיה.
11:30 סלסטה. סלנובלה (ש.ח)
12:20 מרפי בראון. קומדיה.
12:45 פלקון קרסט. דרמה (ש.ח)
13:30 הבאבן. קומדיה.
14:00 הקופסה. קליפים ישראליים.
14:15 סלוסים ומשהו. דרמה.
15:00 מופה. סלנובלה.
15:45 נוטס לנדינג. דרמה.
16:35 שכנים. שכנים. אופרת סבון.
16:55 ספינת האהבה. קומדיה.
17:50 הקופסה. קליפים ישראליים.
18:05 להיות את החיים. אופרת סבון.
18:50 צעירים חסרי מנוח. אופרת סבון.
19:30 שידור בקוני.
20:00 סלסטה. סלנובלה.
20:50 פלקון קרסט. דרמה.
21:40 תופסי על הכר. קומדיה.
22:05 מרפי בראון. קומדיה.
22:35 נני. קומדיה.
23:00 אי.אן ג'י. דרמה.
23:50 ג'ון היקר. קומדיה.
24:20 חנגי הלילה. פעולה.
01:10 מלחמת העולמות. מדע בדיוני.

### ערוץ הסרטים

10:30 המתמבירה. סרט ערבי.
12:05 פונדק האושר השישי (1958, ארה"ב). דרמה ביוגרפית בבעונית על סיפור חייה של גלדיס אילוורד, משרתת אנגליה שהפכה למיסיונרית הנעה לטפל בילדי סין. עם אינגריד ברגמן, רוברט דונט וקורט יורגנס. הבמאי: מארק רובסון.
14:45 אלים (1990, ארה"ב) (ש.ח)
16:30 סודי ביותר (1984, ארה"ב) (ש.ח)

18:00 קו הגבול (1990, אנגליה). קומדיה בבימוי של טום קונטי, על שני אחים, האחד מצליח והשני פחות, הנבהלים ביניהם תורות על ירושה.

19:25 צלקת בלב האדמה (1988, ארה"ב). דרמה המבוססת על סיפור האוטוביוגרפי של ג'אן סקרוגס, ותיק מלחמת וייטנאם שניהל את המסע למען הקמת מרכז לזכרם של וותיקי וייטנאם בוושינגטון. את התסריט כתב ליונל צ'טוויגד. בימוי: מייקל פרסמן. משתתפים: אריק רוברטס, גלינ'ס אוקונור.
21:05 הצפון הרחוק (1988, ארה"ב). דרמה. סרטו הראשון כבמאי של סם שפרד, בכיכובה של ג'סיקה לאנג. אבי משפחה כפרית נפגע מבעיטת סוס פראי. בתו שבה בחזרה לסעוד אותו ולנסות לגשר על משקעים מן העבר. עם: סם הרפר, צ'ארלס דרנינג ופטרישיה ארקט.
22:35 תאומים רשמים (1991, ארה"ב) (ש.ח)
24:25 יום שישי ה־13, חלק שישי (1986, ארה"ב). אימה. אחד מהפרקים הבולטים בעלילותיו של ג'ייסון בעיקר בזכות ההומור השחור שמתבל את הזוועות. אחרי מספר שנים של רגיעה חוזר ג'ייסון, הזומבי הרצחני, לביקור במחנה הקיץ. במאי: טום מקלופלין. עם: טום מתיו, ג'ניפר קוק.
01:50 מגנו בלי אשתי (1992, צרפת) (ש.ח)

### ערוץ הילדים

06:30 להתלבש עם שש. מצויירים על הבוקר.
08:05 להתלבש עם שש (ש.ח)
09:00 המתוק של כאילו. טאו האו, זיג זג (ש.ח)
09:30 גינת ההפתעות (ש.ח)
09:35 אי המטמון (ש.ח)
10:00 חוות התלל (ש.ח)
10:00 הבנה המצופפת (ש.ח)
10:05 היטן ושליטי היקום (ש.ח)
11:10 אחותי סם (ש.ח)
11:40 בוורלי הילס 90210 (ש.ח)
12:35 שאלה של טבע.
13:00 המתוק של כאילו. זיג זג, תום החתול השובב.
13:30 גינת ההפתעות.
13:35 הבוקרים המופלאים.
14:00 אורסון ואוליביה.
14:30 שעת אפס.
14:30 זאוריו.
15:00 הכתה המצופפת.
15:05 היטן ושליטי היקום.
15:30 אולפן חי.
15:40 קשרי משפחה.
16:00 אולפן חי.
16:30 בוורלי הילס 90210.
16:55 אולפן חי.
17:05 טבע פראי.
17:15 אולפן חי.
17:30 לוני טונס.
17:45 הגנו. משחק טלוויזיה אינטראקטיבי.
18:00 גינת ההפתעות.
18:05 אי המטמון (ש.ח)
18:25 חוות התלל (ש.ח)
19:00 המתוק של כאילו. טאו האו, זיג זג (ש.ח)

### הצגה שניה

22:00 בחצות התוק (1975, ארה"ב). מערבון פוליטי בבימוי ובכיכובו של קירק דאגלאס, המגלם שריף המתבונן לרדוף לסאנק, ולטובת הקמפיין יוצא ללכוד סוהר נמלט. הוא לוכד את השודד אבל בדרך מתנפצות היזרות, והשריף הופך לבן ערובה. עם ברוס דרן וג'ו דונפקום.
23:35 אי סובלנות (1916, ארה"ב). עותק חדש ומשוחזר ליצירת המופת של אבי הקולנוע המודרני, ד.ו.גריפית. ארבעה סיפורים השזורים במקביל בעריכה חדשנית ומקורית, המבוססים ביחד מאסירה חריפה על טבעו האלים של האדם ואי הסובלנות כלפי הזולת. עם: ליליאן גיש. סרט אילם מלווה בפסקול מוסיקלי.

### שש פלוס

19:30 שלושה בדירה אחת. קומדיה.
19:55 נשואים פלוס. קומדיה.
20:20 הבדור חוזר לקופסה. קומדיה.
20:45 הכל נשאר במשפחה. קומדיה.
21:10 האנכר. פעולה.

### תרבות, מדע וטבע

06:00 אוניברסיטה פתוחה. ניהול הכלכלה (פירוט ב־18:00)
11:00 דיסקברי. נגועים (ש.ח)
12:00 דיסקברי. מעבר ל־2000 (ש.ח)
13:00 דיסקברי. במרחבי הפסיפיק (ש.ח)
13:30 דיסקברי. נתיב התוקרים (ש.ח)
14:00 אוניברסיטה פתוחה (ש.ח)
16:00 דיסקברי. נגועים (ש.ח)
17:00 דיסקברי. מעבר ל־2000 (ש.ח)
18:00 אוניברסיטה פתוחה. הצילו את העולם.
18:25 אוניברסיטה פתוחה. חמש דקות על פרסום ושיווק.
18:30 אוניברסיטה פתוחה. עולם הכספים של אדם סמית.
19:00 אוניברסיטה פתוחה. איך לעבוד בשלום את יום העבודה.
19:40 אוניברסיטה פתוחה. רתוליה השוק.
20:00 דיסקברי. אקווניקס.
21:00 דיסקברי. הדרך לאוצר.
22:00 דיסקברי. המערב הפרוע.
23:00 דיסקברי. במרחבי הפסיפיק (ש.ח)
23:30 דיסקברי. נתיב התוקרים (ש.ח)
24:00 אוניברסיטה פתוחה (ש.ח)

## קולנוע

### תל־אביב

גורדון: האשה שייצרה שמן שומשום א"ה 18.00, 20.00
אורלנדו א"ה 22.00
גן העיר 1: הקפיצה הגדולה א"ה 17.00, 19.30, 21.45
גת: ארבע חתונות ולויה אחת א"ה 16.50, 19.25, 21.55
דיזנגוף 1: רומן על אמת א"ה 11.00, 13.05, 15.10, 17.15, 19.40, 21.50
דיזנגוף 2: איש נפלא שלי א"ה 11.00, 13.05, 15.10, 17.15, 19.40, 21.50
דיזנגוף 3: שלושת הצבעים – כחול א"ה 13.05, 19.40
שלושת הצבעים – אדום א"ה 15.10, 21.50
שלושת הצבעים – לבן א"ה 11.00, 17.15
דקל: זאב א"ה 19.15, 21.35
הוד 1: פורסט גאמפ א"ה 13.30, 16.30, 19.15, 22.00
הוד 2: סכנה ברורה ומיידית א"ה 13.30, 16.30, 19.15, 22.00
הוד 3: שקרים אמיתיים א"ה 13.30, 16.30, 19.15, 22.00
הוד 4: הלקוח א"ה 13.30, 16.30, 19.15, 22.00
הקולנוע: קיקה א', ד', 17.00, 19.30, 21.45
חן 1: צרות בכותרות א"ה 17.00, 19.25, 21.55
חן 2: אהבה של גבר לאשה א"ה 11.30, 14.30, 17.00, 19.25, 21.50
חן 3: שלושה במיטה אחת א"ה 11.30, 14.30, 17.00, 19.30, 21.50
חן 4: מלך האריות א"ה 17.00, 19.30, 21.50
חן 5: ספיד א"ה 17.00, 19.30, 21.50
מילת 1: הלקוח א"ה 17.00, 19.30, 22.00
מילת 2: מציאות נושכת א"ה 17.00, 19.15, 22.00
מילת 3: איה – אוטוביוגרפיה דמיונית א"ה 17.00, 19.30, 22.00
לב 1: רוצחים מלידה א"ה 12.00, 14.05, 16.50, 19.30, 22.00
לב 2: מריו, מריה ומריו א"ה 12.15, 14.20, 17.00, 19.45, 22.00
לב 3: וויאט ארפ א"ה 14.10, 17.45, 21.15
עירום א"ה 21.05
לב 4: גשם של אבנים א"ה 12.05, 14.10, 16.00, 20.00, 22.00
עירום א"ה 17.45
סינמטק תיא 1: הזמן של נני כורדי א"ה 17.00, 19.45, 22.00
מקסים המדומה: האה של הדיקס א"ה 19.30, 21.40
סינמטק 1: תותים ושוקולד א"ה 17.00, 19.30, 21.45
צפון: טעם כוכבנית א', ב', ד', ה' 16.00, 19.00, 21.45. ב' 16.00, 19.00
רב אור 1: הרוזנקה א"ה 17.00, 19.30, 21.50
רב אור 2: הסירנות א"ה 17.00, 19.30, 21.50
רב אור 3: המרוחק א"ה 17.00, 19.30, 21.50
רב אור 4: תמונות קצרות א"ה 17.30, 21.00
רב אור 5: אמא מרדנית א"ה 17.00, 19.30, 21.50
שחף 1: פורסט גאמפ א"ה 16.30, 19.15, 22.15
שחף 2: סכנה ברורה ומיידית א"ה 16.30, 19.15, 22.15
תל־אביב 1: המומחה א"ה 17.00, 19.30, 22.00
תל־אביב 2: ספירה לאחור א"ה 17.00, 19.30, 22.00
תל־אביב 3: וויאט ארפ א"ה 17.30, 21.15

### חיפה

אורלי: הסירנות א"ה 19.00, 21.15
סינמה קפה מוריה: איה – אוטוביוגרפיה דמיונית א"ה 19.30, 21.30
סינמה קפה עמקי
סינמה 1: רומן על אמת א"ה 19.15, 21.15
סינמה 2: ספיד א"ה 19.15, 21.15
עצמון 1: המומחה א"ה 16.30, 19.00, 21.20
עצמון 2: פורסט גאמפ א"ה 16.15, 18.45, 21.20
עצמון 3: וויאט ארפ א"ה 21.00
שקרים אמיתיים א"ה 16.30
עצמון 4: ספירה לאחור א"ה 16.30, 19.00, 21.20
עצמון 5: הלקוח א"ה 16.15, 18.45, 21.20
פנורמה 1: סכנה ברורה ומיידית א"ה 16.15, 18.45, 21.30
פנורמה 2: רוצחים מלידה א"ה 16.30, 19.00, 21.30
פנורמה 3: שמש בוגדנית א"ה 16.15, 18.45, 21.15
רב אור 1: ארבע חתונות ולויה אחת א"ה 16.30, 19.00, 21.20
רב אור 2: אהבה של גבר לאשה א"ה 16.30, 19.00, 21.20
רב אור 3: זאב א"ה 16.30, 19.00, 21.20
רב גת 1: צרות בכותרות א"ה 16.35, 19.00, 21.20
רב גת 2: שלושה במיטה אחת א"ה 16.35, 19.00, 21.20
רב מור 1: אהבה של גבר לאשה א"ה 16.30, 19.00, 21.30
רב מור 2: שלושה במיטה אחת א"ה 17.00, 19.00, 21.30
רב מור 3: זאב א"ה 16.30, 19.00, 21.30
רב מור 4: צרות בכותרות א"ה 16.30, 19.00, 21.30
רב מור 5: ארבע חתונות ולויה אחת א"ה 16.40, 19.05, 21.30
רב מור 6: ספיד א"ה 19.00, 21.30
מלך האריות א"ה 17.00
רב מור 7: הסירנות א"ה 17.00, 19.10, 21.30

### קריות

קריון 1: הלקוח א"ה 19.00, 21.30
חופשה בחיתולים א"ה 16.45
קריון 2: וויאט ארפ א"ה 18.00, 21.00
צ'ק פתוח א"ה 16.45
קריון 3: סכנה ברורה ומיידית א"ה 19.00, 21.30
מלך האריות א"ה 16.45, 19.00
קריון 4: ספיד א"ה 16.45, 19.00, 21.30
קריון 5: ספירה לאחור א"ה 16.45, 19.00, 21.30
קריון 6: המומחה א"ה 16.45, 19.00, 21.30
קריון 7: איש נפלא שלי א"ה 19.00, 21.30
גבוהה על הסוף א"ה 16.45
קריון 8: רוצחים מלידה א"ה 19.00, 21.30
סוגר חשבון עם אבא א"ה 16.45
קריון 9: פורסט גאמפ א"ה 16.45, 19.00, 21.30
צ'ק פתוח א"ה 16.45

### ירושלים

גיל 1: פורסט גאמפ א"ה 16.00, 19.00, 21.45
גיל 2: ספירה לאחור א"ה 17.00, 19.30, 22.00
גיל 3: הלקוח א"ה 16.30, 19.00, 21.30
גיל 4: רוצחים מלידה א"ה 17.00, 19.30, 22.00
גיל 5: סכנה ברורה ומיידית א"ה 16.00, 19.00, 22.00
גיל 6: שקרים אמיתיים א"ה 17.00
וויאט ארפ א"ה 20.30
גיל 7: המומחה א"ה 17.00, 19.30, 22.00
גיל 8: המומחה א"ה 17.00, 19.30, 22.00
חן 1: הסירנות א"ה 17.00, 19.30, 21.50
חן 2: ארבע חתונות ולויה אחת א"ה 17.00, 19.30, 21.50
חן 3: אהבה של גבר לאשה א"ה 16.50, 19.25, 21.55
חן 4: צרות בכותרות א"ה 17.00, 19.25, 21.55
חן 5: ספיד א"ה 19.30, 21.50
חופשה בחיתולים א"ה 17.00
חן 6: המרוחק א"ה 17.00, 19.30, 21.50
חן 7: זאב א"ה 19.25, 21.55
מלך האריות א"ה 17.00
רון 1: שלושה במיטה אחת א"ה 17.00, 19.15, 21.30
רון 2: ספיד א"ה 17.00, 19.15, 21.30
תיאטרון ירושלים: שמש בוגדנית א־ה 18.45, 21.30

### רמת גן — גבעתיים

אראמים 1: המומחה א"ה 17.00, 19.30, 21.50
אראמים 2: צרות בכותרות א"ה 16.50, 19.20, 21.50
אראמים 3: ספירה לאחור א"ה 17.00, 19.30, 21.50
רב גן 1: ארבע חתונות ולויה אחת א"ה 16.55, 19.20, 21.55
רב גן 2: הסירנות א"ה 17.00, 19.30, 21.55
רב גן 3: אהבה של גבר לאשה א"ה 19.25, 21.55
חופשה בחיתולים א"ה 17.00
רב גן 4: פורסט גאמפ א"ה 16.30, 19.10, 21.55

### אור־יהודה

גיל 1: ספיד א"ה 17.00, 19.30, 22.00
גיל 2: המסיכה א"ה 17.00, 19.30, 22.00
גיל 3: סכנה ברורה ומיידית א"ה 17.00, 19.30, 22.00
גיל 4: הלקוח א"ה 17.00, 19.30, 22.00

### אשדוד

גיל 1: פורסט גאמפ א"ה 16.30, 19.15, 22.00
גיל 2: המומחה א"ה 17.00, 19.30, 22.00
גיל 3: צרות בכותרות א"ה 17.00, 19.30, 22.00
גיל 4: רוצחים מלידה א"ה 17.00, 19.30, 22.00
גיל 5: ספירה לאחור א"ה 17.00, 19.30, 22.00

### קרית מלאכי

היכל התרבות: הלקוח א"ה 19.15, 21.30
הקריה: שקרים אמיתיים א־ה 16.30, 19.00, 21.30

### באר־שבע

רב נגב 1: צרות בכותרות א"ה 16.50, 19.25, 21.55
רב נגב 2: אהבה של גבר לאשה א"ה 16.50, 19.25, 21.55
רב נגב 3: ארבע חתונות ולויה אחת א"ה 17.00, 19.30, 21.55
רב נגב 4: שלושה במיטה אחת א"ה 17.00, 19.30, 21.55
גיל 1: המומחה א"ה 17.00, 19.30, 22.00
גיל 2: סכנה ברורה ומיידית א"ה 16.30, 19.15, 22.00
גיל 3: פורסט גאמפ א"ה 16.30, 19.15, 22.00
גיל 4: ספירה לאחור א"ה 16.30, 19.15, 22.00

### בת־ים

חן 1: ספירה לאחור א"ה 17.00, 19.25, 21.50
חן 2: צרות בכותרות א"ה 16.50, 19.25, 21.55
חן 3: המומחה א"ה 17.00, 19.30, 21.55
חן 4: פורסט גאמפ א"ה 16.30, 19.10, 21.55
חן 5: ארבע חתונות ולויה אחת א"ה 17.00, 19.30, 21.55
חן 6: וויאט ארפ א"ה 18.00, 21.30
חן 7: אהבה של גבר לאשה א"ה 17.00, 19.25, 21.50

### הרצליה

אודיטוריום דניאל: איש נפלא שלי א"ה 19.30, 21.30
מגדרין 1: הלקוח א"ה 19.30, 22.00
מגדרין 2: אהבה של גבר לאשה א"ה 19.30, 22.00
סבאר 1: המומחה א"ה 19.30, 22.00
סבאר 2: וויאט ארפ א"ה 22.10
סבאר 3: פורסט גאמפ א"ה 19.20, 22.00

### חולון

גל 1: המומחה א"ה 17.00, 19.30, 22.00
גל 2: ארבע חתונות ולויה אחת א"ה 17.00, 19.30, 22.00
גל 3: ספירה לאחור א"ה 17.00, 19.30, 22.00
גל 4: רוצחים מלידה א"ה 22.00
שקרים אמיתיים א"ה 16.30, 19.15
גל 5: סכנה ברורה ומיידית א"ה 16.30, 19.15, 22.00

### כפר־סבא

גיל 1: המומחה א"ה 17.00, 19.30, 22.00
גיל 2: ספירה לאחור א"ה 17.00, 19.30, 22.00
גיל 3: סכנה ברורה ומיידית א"ה 16.30, 19.15, 22.00
גיל 4: פורסט גאמפ א"ה 16.30, 19.15, 22.00
גיל 5: רוצחים מלידה א"ה 22.00
חופשה בחיתולים א"ה 13.30, 17.00
גיל 6: צרות בכותרות א"ה 17.00, 19.30, 22.00
גיל 7: הלקוח א"ה 16.45, 19.15, 22.00

### נס־ציונה

גיל 1: המומחה א"ה 17.00, 19.30, 22.00
גיל 2: סכנה ברורה ומיידית א"ה 16.30, 19.15, 22.00
גיל 3: פורסט גאמפ א"ה 16.30, 19.15, 22.00
גיל 4: ספירה לאחור א"ה 16.30, 19.15, 22.00

### נצרת עלית

גיל 1: סכנה ברורה ומיידית א"ה 17.00
וויאט ארפ א"ה 20.00
גיל 2: רומן על אמת א"ה 16.45, 19.00, 21.30
גיל 3: המומחה א"ה 16.45, 19.15, 22.00
גיל 4: מציאות נושכת א"ה 16.45, 19.00, 21.30
גיל 5: ספירה לאחור א"ה 16.45, 19.30, 21.30
גיל 6: פורסט גאמפ א"ה 16.30, 19.15, 22.00
גיל 7: אהבה של גבר לאשה א"ה 16.45, 19.00, 21.30

### נתניה

גיל 1: המומחה א"ה 17.00, 19.30, 22.00
גיל 2: סכנה ברורה ומיידית א"ה 16.30, 19.15, 22.00
גיל 3: רוצחים מלידה א"ה 17.00, 19.30, 22.00
גיל 4: פורסט גאמפ א"ה 16.30, 19.15, 22.00
גיל 5: ספירה לאחור א"ה 17.00, 19.30, 22.00
חן השרון 1: צרות בכותרות א"ה 17.00, 19.25, 21.55
חן השרון 2: שלושה במיטה אחת א"ה 19.25, 21.55
מלך האריות א"ה 17.00
חן השרון 3: ארבע חתונות ולויה אחת א"ה 17.00, 19.25, 21.55
חן השרון 4: אהבה של גבר לאשה א"ה 16.50, 19.25, 21.50

### פתח־תקוה

היכל 1: המומחה א"ה 17.00, 19.30, 22.00
היכל 2: פורסט גאמפ א"ה 16.30, 19.15, 22.00
היכל 3: צרות בכותרות א"ה 17.00, 19.30, 22.00
רם 1: הלקוח א"ה 16.30, 19.15, 22.00
רם 2: ספירה לאחור א"ה 17.00, 19.30, 22.00
רם 3: סכנה ברורה ומיידית א"ה 16.30, 19.15, 22.00

### ראשון־לציון

חן 1: צרות בכותרות א"ה 17.00, 19.25, 21.55
חן 2: אהבה של גבר לאשה א"ה 16.50, 19.25, 21.50
חן 3: ארבע חתונות ולויה אחת א"ה 19.30, 21.50
חופשה בחיתולים א"ה 17.00
חן 4: הסירנות א"ה 17.00, 19.30, 21.50
קניון הזהב 1: צרות בכותרות א"ה 17.00, 19.30, 22.00
קניון הזהב 2: הלקוח א"ה 16.30, 19.15, 22.00
קניון הזהב 3: פורסט גאמפ א"ה 16.30, 19.30, 22.15
סמאר 1: שלושה במיטה אחת א"ה 19.30, 22.00
סמאר 2: זאב א"ה 19.30, 22.00
סמאר 3: חופשה בחיתולים א"ה 19.30, 22.00
סמאר 4: ספיד א"ה 19.30, 22.00
ראשונ: וויאט ארפ א"ה 18.00, 21.30
נקבנ: רומן על אמת א"ה 19.30, 21.45

### רחובות

חן 1: המומחה א"ה 19.30, 21.55
חן 2: רומן על אמת א"ה 19.20, 21.45
חן 3: צרות בכותרות א"ה 19.15, 21.50
חן 4: ארבע חתונות ולויה אחת א"ה 19.25, 21.50

### רמת־השרון

כוכב: ספיד א"ה 19.10, 21.40

### רעננה

כוכבית: האשה שייצרה שמן שומשום א', ב' 21.00
סאריק 1: ספירה לאחור א"ה 19.30, 22.00
מלך האריות א"ה 17.00
סאריק 2: המומחה א"ה 17.00, 19.30, 21.40
סאריק 3: אהבה של גבר לאשה א"ה 19.30, 22.10
ספיד א"ה 17.00
סאריק 4: פורסט גאמפ א"ה 19.15, 22.00
חופשה בחיתולים א"ה 17.00
סאריק 5: צרות בכותרות א"ה 19.30, 21.50
ג'ינג'ה קיד סבים שנית א"ה 17.00

### אשקלון

גיל 1: המומחה א"ה 17.00, 19.30, 22.00
גיל 2: פורסט גאמפ א"ה 16.30, 19.15, 22.00
גיל 3: הלקוח א"ה 16.45, 19.15, 22.00
גיל 4: איה – אוטוביוגרפיה דמיונית א"ה 17.00, 19.30, 22.00
גיל 5: ספירה לאחור א"ה 17.00, 19.30, 22.00
חן 1: שלושה במיטה אחת א"ה 17.00, 19.30, 21.50
חן 2: אהבה של גבר לאשה א"ה 17.00, 19.25, 21.50
חן 3: צרות בכותרות א"ה 17.00, 19.30, 21.50
חן 4: ספיד א"ה 17.00, 19.30, 21.50
חן 5: ארבע חתונות ולויה אחת א"ה 17.00, 19.30, 21.50

### כרמיאל

סינמה 1: צרות בכותרות א"ה 19.00, 21.30
סינמה 2: ארבע חתונות ולויה אחת א"ה 19.00, 21.30
סינמה 3: הלקוח א"ה 19.00, 21.30

### לוד

סמאר 1: סכנה ברורה ומיידית א"ה 19.30, 22.00
מלך האריות א"ה 17.00
סמאר 2: אהבה של גבר לאשה א"ה 19.30, 22.00
חופשה בחיתולים א"ה 17.00
סמאר 3: המסיכה א"ה 17.00, 19.30, 22.00